京城日報
夕刊
編輯兼發行人 吉島晃
印刷人 小川三之介
發行所 京城府太平通一丁目 合資會社 京城日報社
五月三十日(土)

交代兵搭乘の 軍用列車爆破を企つ
天津南方約四千米の地點に爆藥裝塡
學生デモと關聯あるか

【天津三十日同盟】支那駐屯軍發表、二十九日午後八時十分頃第二回交代兵北平部隊の搭乘せる軍用列車が天津特別第二區北方郭(天津南方約四千メートル)に達した時、突如軌道に裝塡せる爆藥が炸裂列車々輛一輛破損し馬匹に損害を蒙つたが脱線を免れ幸ひ着津するを得た、駐屯軍は直ちに支那側の立會を求め現地調査を行つたが、現在の判斷によれば爆發物をレールの下に埋め、約二、三十メートルの電線を張り列車通過の際この重味により引火爆發するよう仕掛けたる頗る巧妙且計畫的行爲であると思ふ、本件の眞相については極力搜査を續けてをり着々證據物件を發見しつゝある、惟ふに今回の事件は二十八日勃發した天津における學生デモとも關聯あり、北支を混亂せんとする北支陰謀と思ふ、目下折角明朗化せんとする北支を攪亂せしめ日本軍當然の權利行使に對しこの無謀なる行爲を敢てし、日支親善を破壞せんとするが如きは實に遺憾とするもので、駐屯軍では目下愼重に對策を考慮中である

來月十日前後に 首相園公を訪問
各方面から注目さる

【東京電話】第六十九議會も終了し、政府は今後庶政刷新その他革新政策具現に努めることゝなつたので、廣田首相は來月上旬(十日前後)興津に西園寺公を訪問、議會の經過並に最近の政情につき報告、兼て老公の意向を聽取して政策決定に資することゝなつた、即ち廣田首相は内閣成立以來二・二六事件善後措置、並に特別議會方針などを通じ頗る多忙であり久しく西園寺公に會見する機會がなかつたので、今回の會見においては組閣以來事變關係政府のとり來つた善後措置、並に議會問題、諸實に具現されたる各種革新的政策及び政府としてこの非常時局乘切りのための機構の改革、對支對蘇をはじめ外交の現状と帝國政府今後の方針その他につき詳細報告を行ふ豫定である、しかし老公はこれに對し時局認識を漏らすこの非常時局乘切りに萬全の處置を斷行すべく諸般の政策、特に重要政策行政の改革に努力を拂ふべきである旨激勵の言葉を述べたる後、今後政府のとるべき諸方策に關し兩者の間に重要懇談が行はれるものと見られ、右の會見は今後の政府の動向に重大示唆を與へるものとして各方面から關心を抱かれてる

リ氏の訪日を ク次官が言明

【ロンドン二十九日同盟】英藏相特使リースロス氏の日本訪問につき、外務次官クランボーン卿は二十九日下院で次の如く言明した
駐支大使館經濟顧問リースロス氏は近く日本を訪問し、日英兩國間の共通利害ある財政經濟問題に關し更に日本の當局者と意見を交換する筈である、同氏は一旦上海に引揚げた後本國に歸還するとならう、尚ほリースロス氏は卅一日上海發渡日する

滿洲移民根本方針樹立の爲 移民會を開催
拓務省で目下準備中

【東京電話】拓務省は海外移民政策に關する諮問機關會議、拓殖移民會の經費が特別議會の協贊を得たので目下新京にて審議を進めてゐる滿洲移民會議と呼應して中央に於ける滿洲移民の根本方針樹立のため六月早々その移民會を開催することとなり準備を進めてある、而して昨年度の移民會に於ては十五ヶ年に十萬家族の移植を圖す方針であつたが、最近新京移民會議に於ては二十ヶ年百萬の移植案が確立されんとしてゐる實情にあるので、之に順應する必要に迫られ拓務省は目下滯在中の滿洲拓殖會社理事木下通敏氏を招き入江次官、高山拓務局長及び大野東亞課長等の間に於て數回に亘り會合の結果大綱の成案を得るに至つたが、最後案の決定には移民會の意向を徴し滿鐵、關東軍、滿洲國、陸海軍等の諒解を求むる方針である

各府縣移植民 主任官會議
指示協議事項

【東京電話】海外移民の移植その他の重要事項に關し拓務省では來る一日、二日の兩日に亘り中央會議所に於て全國各府縣移植民主任官會議を開くことになつたが、指示並に協議事項左の如し

▲指示事項
一、第五次滿洲移民の補助に關する件
一、滿洲移民鐵路招致に關する件
一、滿洲移民に對する慰問に關する件
一、滿洲農業移民訓練機關に關する件
一、滿洲移住協會に關する件
一、ブラジル國移民送出に關する件
一、パラグワイ國移民送出に關する件

▲協議事項
一、海外渡航助成會に關する件
一、南洋方面に對する移民送出に關する件
一、南洋方面行移住者の長崎移住教養所利用に關する件
一、海外發展思想の普及に關する件
一、移民の補助に關する件

勳記書式中の 國號御尊稱を改正

【東京電話】内閣賞勳局では從來勳記書式中、明治初年勳章制度創設と同時に我が國號に記載した國號、御稱號を宮内省、外務省同樣に統一し又「天皇陛下の御稱號を『日本國皇帝』と御記入申してゐたが、今回宮内省並に外務省が外國關係の照會文書、各國元首との御交換親書に依つて文書、信任狀等の國號、御尊稱を改め、東京帝宮とあるを宮城と改め來る六月一日より實施することゝなつた

賞勳局總裁語る

【東京電話】勳記書式中の國號、御尊稱を『大日本帝國天皇』と改正されたので賞勳局は勳記中の稱號、御尊稱を『大日本帝國天皇』と改め六月一日より實施することになつたが、右につき下條賞勳局總裁は語る
勳記は明治初年勳章制度御創設の際御定めになり、爾來今日に及んでゐるのであるが、愼重研究の結果今度その書式中の改正があり『日本國皇帝』を『大日本帝國天皇』に『東京宮城』を『宮城』に改めさせられ、六月一日から施行せられることになつた

日支國交調整に 外相乘出を決意
六月一日聲明を發表

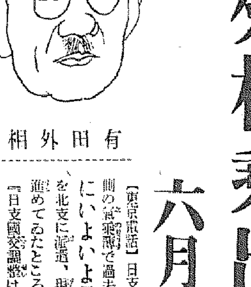
有田外相

【東京電話】日支關係は昨年秋以來國際諸情勢から三原則による我が對支親善具體化も支那側の誠意觀過去半歳餘を無爲に過して來たが、有田外相は議會終了を機會にいよいよ日支國交調整に乘出すことに決意し、桑島東亞局長を北支に派遣、現地の情勢觀察に當らしめる他、外交一元化のため三省首腦部懇談設置等準備を進めてゐたところ、支那側においてもこの必要を痛感し、去る二十五日外交部長張羣氏は『日支國交調整は兩國の責任なり』との重要演説を行ひ、今後日支交渉促進の誠意を披瀝し來つた、右に對し有田外相は今後は一切の誤まりを捨て、東亞平和の大局的見地に立ち日支提携に邁進することゝなし、これを機會に來る六月一日を期し重大聲明を發表、張外交部長の演説に對し日支親善關係樹立精神を宣明することゝなつた、かくして川越新支那大使は右有田外相の聲明に盛られた友交的精神に立脚せる訓令を携へて六月二十日支那に赴任、國民政府と具體的交渉に入るべく、これがため北支特殊問題及び停頓してゐた日支外交問題の成行きは新生面を開くものとして極めて注目されてゐる

今井田總監 拓相を訪問

【東京電話】今井田政務總監は卅日午前十時拓務省に永田拓相を訪問、歸任の挨拶を兼ね特別議會を通過した豫算案の施行に關し種々説明の上諒解を求め辭去したが、來月四、五日頃池田秘書官帶同歸任する筈

首相を犒ふ 贈り物二つ

【東京電話】戒嚴令下の超非常時議會を乘切つてホッとした廣田首相を犒ふべく、首相の郷里福岡市長久世庸夫氏より福岡市民の誠意を罩めた贈物 福岡末次作の二尺五寸の大刀、盛次作の一尺五寸の小刀二口を廣田首相に贈つて來た首相は鄕黨の好意に感激しつゝ局京服の守刀にすると非常な喜び方である、なほ日本商工會議所の土産品協會では廣田さんが外相時代顧客として色々世話を燒いて呉れた好意を謝するため、村田銀りの本家村田氏の作つた銀に金の象眼のある煙管を贈呈した、之れは平素首相が刻み煙草をキセルに詰めて煙を輪にふきながら忙中閑の一刻を樂んで居ることを想起して慰安のため贈つたものである

首相鵠沼へ

【東京電話】廣田首相は特別議會も終了したので三十日午後二時自動車にて永田町官邸を出發鵠沼の別莊に赴き、二泊靜養の上一日歸京の筈

比島國防卅年計畫
廿九日マ將軍が發表

【マニラ廿九日同盟】前アメリカ陸軍參謀總長で現在ケソン大統領の軍事顧問たるマクアーサー將軍は、廿九日陸海空三軍に亘つて軍備を充實する比島國防卅ヶ年計畫を發表したが、計畫の骨子左の如くである

陸軍 は、先に全國に亘り發表した義務的兵役制度の實施により、明年一月一日からは毎年壯丁四萬人を徴集訓練し、從つて『コムモンウエールス』過渡期十年後の比島は總計四十萬人の豫備軍を有することゝなり三十年後には右豫備軍兵力は百二十萬人となる筈である、義務兵役制の確立に伴ひ兵器軍需品を整備するに決定、これら豫備軍は一朝有事の際、短期間内に武裝動員を完了し得る

沿岸 防備には三十年後には乘組員八十人、砲一門、水雷發射管六個の快速海岸巡邏艇五十隻乃至百隻を保有する筈である、これら快速艇は行動機敏で容易に敵艦の襲擊目標たり得ず既に實證された通りその性能は頗る優秀にして、しかも費用は少額で潜水艦一隻の費用で五十隻は容易に作り得る

空軍 は二十年後には軍用機二百五十台を有することゝなり、かくして海空兩軍の協力により比島領海への敵艦侵入は絶對に撃退し得る、二十年後比島は難攻不落となり、その堅固な安全感を得ら太平洋に世界平和維持に缺く可からざる重要因子とならう

日米に經濟的 衝突の危機なし
ロックウッズ氏正論

【ワシントン二十九日電通】太平洋問題研究會では二十九日ウイリヤム・ロックウッズ氏の日米通商問題に關する報告書を公表したが同報告書はアメリカに於ける日本品の防遏はアメリカの對日輸出を阻害し日本の對支進出を促進する結果に終るもので極めて不得策なることを强調し、日米間に經濟的衝突の危機なしと説いて一般の注目を惹いてゐる、論旨左の通り
アメリカが自國市場に於て日本商品の輸入を制限することは、日本に於けるアメリカ商品の地位を危殆に陷らしめ日本の對支輸出に拍車をかける結果となるであらう、最近數年間に於ける日本産業の好景氣はアメリカの景氣回復を助長すること大なりしことを思出す必要がある、日米兩國の輸出品の大部分は相互に要爭的な性質のものでなく、支那及び比島に於ける日本商品の進出はアメリカに極く僅かな打撃を與へたに止まる、その上日本貿易の躍進的進出も最近に至つては最早頭打ちの徴候がある、從つて日米間に經濟的衝突の危機ありといふ議論の多くは空想的のものである

全廣西軍に― 動員を命ず

【廣東三十日同盟】廣東滯在中の李宗仁氏は白崇禧氏に命じて二十八日全廣西軍に動員を命じた、白崇禧氏自から動員を指揮するため卅日飛行機で南寧に歸還する筈である、廣西軍は右動員令に應じ全軍を二手に分けて正規軍の一部を柳州にとゞめる外、主力軍第七軍を先頭に省内各軍は續々桂林に向け移駐中、一方全省に亘り民團軍の非常召集を行つてゐる、最近四川省部中央軍三萬が貴州に入り込み、又入代りに貴陽一帶にあつた中央軍十三、廿三、九十三、九十九各師は江西省に向け南下を開始し、一方貴州より召還された湯恩伯の湖南軍と省西駐屯の中央軍數ヶ師は湖南東部に集結、東北兩方面から廣西省軍を加へる形勢にあり、廣西軍今回の決意はこれに備へるものと見られる

肅鐵を斷行！
鐵相が熱淚溢るゝ訓示を行ひ
拔本塞源の具體策を樹立

【東京電話】相踵ぐ鐵道疑獄事件に對し、二十九日午後前田鐵相は熱淚溢るる訓示を省内首腦部に對して行ひ、肅鐵の斷行を期する處あつたが、之と同時に忌はしき不祥事件の根絶を圖るべく現行の政良制度運用の缺陷除去等、疑獄等に對する拔本塞源の具體策を樹立する爲めの調査研究を大臣官房監察官に命じた、依つて池田監察官は直に各監察官と共に調査實行に關する方法について協議を重ねたが、結局從來全く工務局を中軸として改良工事の總てに就て他の容喙を許さなかつた工務局モンロー主義を是正し、廣く省内各方面から委員を網羅して嚴密なるメスを振ふことに意向が一致し、近く鐵相の決裁を得て委員會設置を具體化することになつた

米海軍豫算
兩院の協贊手續完了

【ワシントン廿九日電通】五億五千百萬弗のアメリカ海軍豫算は五月一日下院通過後上院で小修正を加へられ、主力艦建造は他國が建造した場合に限られる旨の制限が附された上再び下院へ回附されたが、下院は二十九日右修正案を諒承し上院も亦これを承認したので茲に兩院の協贊手續を完了し、國務長官から大統領の手許に回附された、右は元々政府の方針を基礎とするもので大統領が之に署名することは間違ひなく、從つて兩院は茲に事實上確定した譯である

米海軍豫算骨子

【ワシントン二十九日同盟】下院は二十九日兩院協議會で決定の一九三六、三七年度海軍豫算案を承認、直ちに大統領の手許に送致回附方を決定した、海軍豫算骨子左の通り
一、主力艦二隻建造費
現行海軍軍縮條約國の何れかが主力艦代艦建造に着手する場合直ちに主力艦二隻の建造に着手する權限を大統領に賦與す
一、驅逐艦十二隻潜水艦六隻新規建造費
一、主力艦を除く各種艦艇八十四隻建造繼續費
一、空軍擴充費
軍用機三百二十五台購入その他
一、兵員增加常備兵力現在の九萬三千人より十萬人に增加す
一、軍用國產物貯藏費

藏相週末靜養

【東京電話】馬場藏相は三十日午後二時十分東京驛發興津に赴き、同地別莊にて靜養の上一日歸京の筈

赤外線

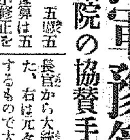

特別議會を終へホッとした富田衆議院議長、議事に大童の寺内陸相とばったり出會ひ眼をたゝいて
『五月雨に百燭光の電氣かなゝ』
と一句物し
『何ぞ宿に頭上の光りのみならんや、天下の望む所一大英斷を以て光輝を千歳に放たんことを』
と大きく出たあたり流石は双川宗匠(寫眞は富田議長)

京城の印紙稅集合檢査

京城の印紙稅集合檢査は去る十八日から六日間府内十四ヶ所で實施され、受檢者六百、受檢物件數は一萬、結局證書二萬二千で相當の効果を擧げた

大藏省辭令(三十日附)

【東京電話】
大藏省理財局長 正五位勳四等 廣瀨豐作
任大藏省主計局長(二等)
大藏省主計局長 正五位勳四等 賀屋興宣
任大藏省理財局長(二等)

人

◇河野蘭夫氏(朝鮮金融組合聯合會事業部長理事)挨拶の爲め三十日本社來訪
◇佐々貫雄氏(太平洋美術學校教授)個人展開催挨拶の爲卅日來社
◇植野ふみ子氏(故植野殖銀理事夫人)東京市世田ヶ谷區世田ヶ谷三丁目二四三七に新居設定
◇田中利昌氏(東亞鑛業社長)今回下關市唐戸町一東亞興業株式會社總會で取締役に當選社長に就任、尚從前通り田中ビル社長を兼任、近く歸城の豫定
◇伊藤泰吉氏(本府警務課長)卅日午後三時廿分京城驛着々任
◇上内彥策氏(平南知事)卅日午後三時半發赴任
◇伊達四雄氏(慶北知事)卅日午後三時發赴任
◇權重植氏(開城府尹)卅日午後三時半發赴任
◇下村進氏(京畿道警察部長)卅日午後二時五十分着任
◇嚴昌燮氏(慶南參與官)卅日午前七時四十分發赴任
◇大竹十郎氏(内務局長)卅日午後九時五十分着任
◇崔卓氏(滿洲國奉天日本總領事館副領事)挨拶の爲め三十日本社來訪
◇李奎藏氏夫人 鮮一紙物株式會社專務李奎藏氏夫人は堅志町九の自宅で三十日午前二時急逝

天地玄黄

ムッソリーニを持てあました英佛は顏惑りで行くのださうな外の聯盟國は紙袋でもかぶつてゆくこと
◇
國策的豫算編成方針がきまる最後になつて、ゆめ黨利に引きまはされまいぞ
◇
政友會を救ふ途を考へてる閑人がある、政友會を救ふの途を考へよ、政友會は自ら救はれる
◇
世界一の議事堂が完成に近づく、世界一の議事堂か

本日朝夕刊十六頁

愚禿頭巾(ぐとくづきん)(138)
越路篇
吉川英治作　山村耕花畫

佛を見た弟子(五)

『――何もかも懺悔いたしまする』と、かう石念は又、素直にことばを繼ぐと、もう邪げるものゝない氣持で、言はうとする事がすらすらといへた。
『その時の私は、煩火の獄でした。もし鈴野どのが私の愛を拒んだら力づくでもといふ氣持でした。戸に手をかけました。そして二、三寸はかりそこを開けたのです、なぜならば鈴野どのゝ部屋に、一道の白い光が、佛光のやうに映して見えたからでした』
沈痛な聲である。
筧の水の音がどこかでして、鈴野も親鸞も、そこになく、彼一人が獨りで口走つてゐるかのやうに、靜であつた。
『――後でよく考へて見ますと、その光といふのは、鈴野どのゝ部屋の窓が隙いてゐたので、夜明の光が射し込んでゐたゞけの事だつたのです。……けれど夜もすがら熱病のやうに悶々としてゐた私は、夜が明けてゐたとも考へてをりません、眞つ暗な部屋の中とばかり思つてゐた瞼を、不意に、怖しい光明で射られたので、そのまゝ、俯ッ伏してしまふと、思はず念佛をさけんでしまひました。次には、しまつたと思ふ悔と涙とでうろたへながら、逃げ出しました身の置きどころもないやうに』
『……』
『どうぞ、お師さま、私を今日かぎり、破門して下さいませ、私は外道に落ちました、改めて修業をし直した上、再び御膝下へお詫びに參ります』
親鸞は瞑目してゐた瞼をうすく開いて、さういふ石念のすがたを愛し子のやうに見入つた、彼は、まだ道念の至らないこの若僧の悔に打ちのめされて慚愧してゐる有樣を見ると、あたかも世間たいの醜の自分を見てゐるやうな氣がするのであつた。
『石念』
『は……はい』
『泣かでもよい。さて〳〵お汝は又となない不思議な彌陀の示顯にお會ひなされたの』
『え、、示顯とは』
『お汝が、罪の戸に手をかけた途端に、その隙を射た光こそ、彌陀本體の御光でなうて何とするぞ』
『……？』
『わからぬか、お汝はそれを以て窓にさしてゐた夜明けの光といふたが、お汝はそのせつなに念佛をさけんだと云ふではないか。窓の明りではない、それこそ彌陀本體の御光ぢや、尊い彌陀の示顯に誤まれたのぢや、その折に出た念佛こそ、眞の念佛、生涯忘れまいぞ』
『わかりました、お師さま！』
と、石念は合掌して、
『私は、何たる、果報者でせう、この眼で御佛を見ました』
と平伏した。
親鸞は、ことばを重ね、
『そなたは又、この草庵を出て修業し直すといふたが、それにも及ばぬ。他力易行の行者は、ありの儘こそ尊い、醉所の囚人であれば囚人のまゝで、在家にあれば在家のまゝで、唯いつも、本體の彌陀のすがたを、確と見て、見失はずに――』
慈父のやうな敎へだつた。石念の心の傷は洗はれた、いや大きな欣びにさへなつた。
それから間もなく、石念と鈴野とは、師の媒人で誓ふことになつた。親鸞の寛大と英斷に驚く者もあつたが、それからの石念の道行はたしかに一歩も二歩も進んでゐた。同房の法友たちは、彼のために、又念佛門のために、この一組の若い夫婦を心から祝福した。

虫よけの王 ホドヂン錠

專賣特許 の虫よけ

冬のお召物は專賣特許の虫よけ、ホドヂンを使へば必ず虫は喰ひません
効力 樟腦の十倍 ナフタリンの四百倍
お召物に樟腦やけが出來てお困りの方や、ナフタリンを入れて置いてメリンスを虫に喰れた方は今直ぐ評判のホドヂンにお變へなさい是れなら匂ひがよくて絶對安全です
論より證據 直ぐ各百貨店藥店で御求め下さい必ず御滿足が得られます
價段は樟腦の三分の一以下
定價 新裝德用罐 壹圓 大罐入 五十錢 紙函入 二十錢
專賣特許でないものは贋品です
陸海軍御用工場 保土谷曹達株式會社製品
東京市芝區田村町二ノ八
本舗 金星商會 振替東京一二七七三番

ホドヂン本舗の 高級えりあか取り 衿元(エリモト)
襟垢油や普通のベンヂンとは違ひすばらしくよく落ちて生地を傷めない芳香性の襟垢取り先づ半衿・ネクタイ・洋服に御試し下さい

梨泰院の共同墓地に 瀆職事件暴露す
龍山署で八名を檢擧
不正の金數萬圓
移葬料や火葬料を詐取す

龍山署では京城府梨泰院共同墓地出張所主任管守李商淳(四九)に關する瀆職事件を探知、活動中であつたが、確證を得て廿九日夜前記李商淳、同出張所傭人李舜九(三〇)、始興郡秀岩面花井里人夫鄭在哲(二〇)他五名、合計八名を檢擧、遂に留置した、

事件の内容は京城府都市計畫の進行上大きな惱みとなつてゐた梨泰院共同墓地移轉問題に絡まるもので、一味が不正を犯した金額は目下のところ數萬圓に上り、取調べにより事件は意外に擴大する模樣である、同墓地には約四萬三千餘基の有緣無緣の墳墓があつて、昨年四月京城府では都市計畫の建前からこれらを弘濟外里に移轉することになり、有緣墳墓に對しては一基につき三圓から六圓の移葬料を支給、今年の三月から六月までに移葬を完了するやう夫々通知を發してゐた、何しろ數多い墳墓のことであり移葬上の

便宜のため 京城府では龍山署の許可を得て今年二月同墓地に臨時火葬場を設置一般に無料で提供、一たん火葬に附して弘濟外里へ移葬させてゐたが、李商淳は出張所主任であるのを利用して傭人李舜九と共謀の上、前記鄭在哲他十七名の常傭人夫を使用して無料であるべき火葬料を一基につき八圓から十五圓を徴收して

全部を着服 してゐた、目下判明しただけでも四千基に上つてゐるが、尚京城府當局で支給する移葬料も京城府では通知書と交換に夫々同出張所に渡してゐたが、無智な墳墓所有者の中には受け取つてゐないものもあるといはれ、この點に就ても疑ひがあるので龍山署では目下嚴重に取調べを進めてゐる

主犯は校長 尚李商淳は梨泰院一帶の顏役で、相當な財産もあり、自分で某普通學校を經營してゐる

山階侯夫妻 總督が招待

宇垣總督は四日午後零時半から倭城臺官邸で、目下入城中の山階芳麿侯御夫妻を招待午餐會を催す

靈泉は崩れた
所有者の開拓の犧牲となる
住民西大門署に陳情

數百年の傳統と多數の信者を有し附近住民百五十戶約二百世帶の飲用水で京城府内に殘る唯一の藥水としてその存在を尊重されてゐた西大門刑務所裏、鞍山山麓の硫黄泉は、一名靈泉は、この程近代都市建設の犧牲となり心なき爆藥によつて根底から破壞された、これは藥水を中心とする附近一帶約三千萬坪の土地は館洞町巽求土地經營會社が所有してゐたのであるが、去る一月蓬萊町一丁目富來畔兄弟商會にこの靈泉を中心として數百坪を賣却、契約の條件として坪當り四圓五十錢の工賃で地均しをすることになつてをり、去る廿八日同地會社の名義で火藥使用願を西大門署に出し、爆破してその面影を止めなくなつたので、忽ち飲料水を奪はれた附近住民は、既報の如く廿九日西大門署に陳情騷ぎを起したのである、その反面にはこの傳統を惜む精神が住民を團結せしめたもので、同所は每年夏になれば府内各所は勿論、遠く地方からも列をなして飲みに來る多數の信者は非常に殘念がり、京城名物の一つがなくなつた譯で保存令による指定を受けてゐない以上致し方ないが、これの爆破に無條件で許可を與へた西大門署の態度に相當非難の聲は高い

西大門木村署長談 破壞してしまつたのは殘念だ、僕は個人的に所有者に對して地開きをするとしても靈泉だけは殘す樣に希望して置いたが、別に文書を交換した譯でなく致方ない、今後どんなに使用するかは判らないが水だけは出る樣になると思ふ

都市中堅青年の 第一回講習會終了す
六日間の修業を終る

都市中堅青年第一回講習會は廿五日から朝鮮神宮奉贊殿で、六日間に亘り全鮮各道から選ばれた卅四名を集め、農村振興と呼應して都市中堅青年としての必須の課目を講習修業してゐたが、卅日午前十一時半富永學務局長、金本府社會課長以下多數列席の下に意義深く終了式を擧行した、午後は府内見學、卅一日散會する

あす華山、龍珠寺行き 京日ハイキング列車
▲午前八時までに京城驛に御集合下さい▲往復ハガキの復券に會費(大人八十錢、小人四十錢)を添へて乘車券と引換へて下さい▲發車時間は八時三十分ですから乘遅れぬやうに▲辨當と水筒は忘れぬやう▲なほ參加會員には鐵道局から美しい「ハイキング案内」の寄贈があります
主催 本社・京城鐵道事務所

六月十日 時の記念日
時間觀念の大宣傳

京城府社會課と京城敎化團體聯合會では六月十日の『時』の記念日に生活改善、時間の尊重、定時勵行の宣傳を行ふこととなり各敎化團體府内各學校にそれ〴〵宣傳を依頼し、時計商その他府内主なる商店の店頭裝飾をする外銀行會社諸官署にはポスターの掲示をし、十日の記念日當日は消防署の協力を得て午前、午後の六時、正午の三回、三分間サイレンを吹き鳴らし正しい『時』の報知をする、なほ時間尊重に關する十條の申合事項の印刷物を一般に配布し徹底的に『時』の觀念を注入する筈

私共在城中は公私共に色々御世話になりました又本日出發に際しては御多用中御見送り下さいましまして厚く御禮申上げます
五月卅日 上内彦策 はま江

運ちゃん惡事

京城蓬萊町自組運送店運轉手金鈿(二七)同助手李永燦(二二)の兩名は去月來共謀の上、同店の貨物から砂糖、麥粉等十數回に亘つて價格數百圓を竊取、賣却してゐた事が廿九日夜鍾路署員に探知され御用、目下餘罪取調べ中

土俵の地鎭祭

大日本相撲協會武藏山、男女川兩横綱ら三百餘名は來る六月十九日から向ふ五日間京城本町署構內で興行するが、卅日午前九時出羽海取締役が來城地鎭祭に列席した(寫眞は同地鎭祭)

ボートレース あす漢江で

全鮮國定距離競漕大會は三十一日午前九時から左の如く漢江人道橋下コースで擧行される
第一回、醫專(1コース)對鐵道(2コース)
第二回、京龍(1コース)對醫專(2コース)
決勝戰 零時

在城中は公私共格別の御懇情を辱ふし本日出發に際しては御多忙中態々御見送被下御芳志難有厚く御禮申上候尚今後共倍舊の御交誼を賜り度乍略儀以紙上御挨拶申述候 敬具
五月卅日 嚴昌燮

國際競技へ 第二陣、三日入城
森田役員ら十名

國際オリンピック參加の日本選手團第二陣一行十名は、六月三日釜山着臨時列車で同日午後二時十分京城驛着一泊、四日午後三時半發のぞみで北行する豫定であるが、一行のメンバーは左の通り
森田俊彦、孫基禎、鹽飽玉男、鈴木房重、久保勘三郎、高木公一郎、佐藤孫一郎、南昇龍、村社講平、根來幸成の諸氏

拓く靈峰、金剛山
宇垣總督の設備改善要望で
鐵道局直に具體的計劃に着手

既報の通り去る廿六日の定例局長會議席上において宇垣總督は金剛山諸施設の完備を土木局に要望したことによつて愈よ近く林政課及び鐵道局では金剛山踏査その他關係局が參集協議の上、土木當局を決定し計畫案を持ちより具體案を決めて來年度豫算に計上することゝなつた、この計畫によると

相當廣範圍 なもので、從來の內外金剛はもとより、かくれた絕景三日浦をはじめ數ケ年計劃のもとに内外金剛を結ぶ溫井里を挾んだ米國型の自動車道路を王貫く十餘貫園を設けて連絡する一方、山小屋の建設、新築勝

道路の新設 新豐里、萬物相間の道路開設、外金剛の數々に架した鐵筋コンクリートが周圍の風致と不調和な點などを十分研究して架け直へを行ふこととなつたが、將來三防、釋王寺間にドライヴウエイを開設する計畫も樹てられ世界の金剛山建設に愈よ乘出すことゝなつた

ようこそごくらうさん 喜劇王來城す
面白い失敗を語る道中双六
今宵から京劇で出演

……◇朝の六時に京城に着き旅館に入るや一風呂浴びて身を淨め、まづ神宮參拜、歸つて朝飯、次は挨拶廻りと頗つぱらから百パーセントの活躍でノンキなトウさん事五九郎先生も仲々ノンキではないらしい

……◇若月孔雀さんと二人で本町ホテルの二階に入つた五九郎は、頭の眞上から立ちのぼる湯氣を拭きながら、浴衣に着替へて、久しぶりで京城人に會つた喜びや滿洲での道中双六を次のやうに語るのである

◇ ◇

……◇十年前に來た時とは、何もかもお話しにならぬ程立派になつて驚きましたな、今度は大連をふり出しに、滿洲各地をやつて來たんですが、所變れば品變るで、滿洲の極く田舍で、日本軍人と滿洲人との間の特別な人情味を感じて來ました、これは東京へ歸つたら是非芝居にして見たいと思つてゐます

……◇奉天で城內で黃天寺へ行く途中、道が判らぬので土に『黃天寺何處』と書いて滿洲人に道を尋ねたら、えらい事になりましたよ、滿洲人が怒つて口笛を吹くと忽ち二十數人の滿洲人がやつて來て、僕を取りまいてしまつたんです、土に字を書いて道を尋ねるのは支那では甚だ無禮な事だとは僕も知らなかつたんです、で結局僕はおもむろに退却して幕となつたわけです

……◇お見事な禿頭を撫でてその時の表情をちよつぴり——僕はかういふ場合決して驚かない、僕は逃げたんではない、悠々退却したのですよ

只の藝人とは違ふやうである

……◇愛嬌のないムッチリの鷄籠ではあるが、一たび舞臺へ現れるや、ヘソの茶を沸かす喜劇王といふのだから、全く人間は見かけによらぬものである(寫眞は本町ホテルにくつろいだ五九郎丈を中心に若月孔雀、菊田凞美子さんら)

鬱陵島の附近に 國籍不明の怪汽船
出漁中の漁船が發見

【大邱電話】二十九日鬱陵島より慶北道警察部に報告した所によれば、鬱陵島近海に出漁中の漁船が、同日午前十時頃約百哩國籍不明の黑色の怪汽船が、南面道洞を離れる約十浬の地點で何事かを調査してゐるので漁船が接近して見れば、長さ二十尺のモーターボートを引連れてゐたが漁船の近寄るを知つたモーターボートは、本船より引綱を切斷して快速力を利用して江原道竹邊港方面へ逃走した、その後本船は尙同一地點に停船して何事かを調査してゐたが、漁船は萬一を恐れて急遽引返しこの旨を鬱陵島警察署に報告した

總督が佛艦幹部を招待

エステバ沖將計令長官搭乘の佛國極東艦隊は來る五日仁川に入港するが、宇垣總督は六日午後零時半から同艦隊幹部を主賓に、デエミール佛國領事、ラリボー天主敎會監督、マーテル氏などを倭城臺官邸に招待して午餐會を開く筈

京日寫友會

初夏の撮影と研究の會を卅一日午前十時から約二時間、京城獎忠壇の博文寺境內で開きます、山澤三造氏から「現像及び燒付の秘訣」のお話を聞き、河野佐市氏から「撮影の心構へ」についてお話を聞きます、それから、會員が自由に獎忠壇一帶で撮影を試みるのです、更に當日は全鮮寫眞聯盟の撮影デーも獎忠壇で開かれるので、會員が自由に參加して下さい

有閑マダムや妓生 紳士賭博檢擧
二ケ所を襲ひ廿八名捕ふ

廿九日夜京城鍾路署司法係では京城觀水町五八ノ六妓生趙平植さん方と安國町一五四千金麻雀俱樂部で紳士賭博を開帳し、亂痴氣騷ぎを演じてゐるのを嗅ぎこみ襲撃、麥粉房支配人、會社員、醫者、妓生、有閑マダム等廿八名を檢擧すると共に場錢二千圓を押收した、同署ではこれをきつかけに非現行犯でもきゝこみによつて根こそぎ退治することになり、引續き取調べ中

江原道の富豪が 宿屋でモヒ中毒
裏面に密賣團潜在か

江原道通川邑內資産家某氏は數年前發病した病氣治療の爲友人にすゝめられてモヒをのんだのが身の破り、今ではすつかり中毒者となり、財產も名譽も捨て今では愛妾と共に京城府內某旅館の一室で愛慾生活に耽れてゐる事を鍾路署衞生係員が探知、三十日朝檢擧、目下モヒの出所を取調べ中であるこの取調べで或は富豪をめぐるモヒの密賣團があばかれるものとみられてゐる

私共京城に在住中は公私共色々御世話樣になりました上出發の際には御多忙中にも拘りませず態々御見送り下さいまして詢に有難く存じます不取敢紙上で厚く御禮申上げます
五月卅日 伊達四雄 同 平野

京城在住中は公私共一方ならぬ御懇情を蒙り今朝出發に際しては御多忙のところ態々御見送を辱うし誠に難有厚く御禮申上ます
美座流石 政子

マスター化粧品の美容實演映畫の會

マスター化粧品愛好者優待の美容體操と美容實演、映畫、舞踊の會は卅日と卅一日午後一時と六時からの二回京城太平通朝鮮日報講堂で開かれる(寫眞は本社を訪れた一行)

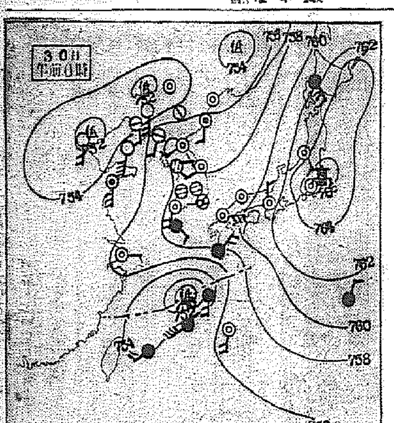

全般天氣豫報 (31)

地方	風	天氣
黃海 京畿 忠南北	東乃至南の風	曇
全北 全南	東乃至南の風	曇
慶北 慶南	北東乃至南東の風	曇
平南 平北	南東乃至南西の風	曇
咸南 江原	東乃至南の風	曇
咸南北 咸北	南東乃至南西の風	一般には曇霧のかかる所もある

京城地方 【今晩】は曇り【明日】は同じ
仁川地方 (今晩)は曇(明日)は曇
京城溫度(二十九日)最高二六度五最低十一度五(卅日正午)二十三度一

山葉オルガン
子供樣のために! 正價30圓より (カタログ送呈)
發賣元 日本樂器會社 京城本町一(電本局二四八五)

桃屋の桃とびわの罐詰

ビクター 大阪館
ナニワブシ め組の喧嘩 井口靜波
ハーモニカ獨奏 試し斬り 松平操
貸間 柳家三亀松
一枚一円

第十期貸借對照表(昭和拾壹年參月參拾壹日現在)

資産ノ部	
商品	[illegible]
賣掛金	[illegible]
備品什器	[illegible]
營業用品	[illegible]
貸付金	[illegible]
受取手形	[illegible]
假拂金	[illegible]
當座預金	[illegible]
振替貯金	[illegible]
現金	[illegible]
創立費	[illegible]
繰越損失金	[illegible]
合計	[illegible]
負債ノ部	
資本金	一〇〇、〇〇〇・〇〇
買掛金	[illegible]
假受金	[illegible]
未拂金	[illegible]
當期利益金	[illegible]
合計	[illegible]

右ノ通リニ候也
追而取締役三名改選ノ結果樋谷勘三郎谷口精一郎ハ再選重任シ西野茂生ハ當選新任ス
昭和拾壹年五月 朝鮮物產株式會社

寫眞 ワタナベへ 本町一

性病科 皮膚泌尿科 婦人科 特設内科 入院 夜八時迄 宇野醫院

アイスクリーム ケーキ 冷凍機 岩谷冷藏株式會社 京城出張所 京城府南大門通

普通傳染病病室完備 イケダ小兒內科病院 京城府南山町一丁目 電話本局(2)三三四番 池田勝三

朝鮮元祖 萬黑燒所 蝮粉末 京城府古市町十四番地ノ二六 小松商會 電話本局(2)四五〇八番 振替口座京城七一〇八番

高 フンドーダカの あるところ 聲價愈々高し 仁川 高杉醬油釀造場

どこの御家庭にも 味の良い キッコーウヱス醬油 京城 嶋屋釀造株式會社

新發賣 オリクローム フィルム ベスト50 ブローニー65
スーパークロームに代つて出たクローム級中の白眉
高感度、高整色性、廉價
ORICHROME ORIENTAL FILM オリクローム オリエンタル フィルム

ブライト印畫紙
CHLORO BROMIDE PAPER BRIGHT ORIENTAL PHOTO INDUSTRIAL CO.
SSパン

さても驚き入つた 生臭坊主共の惡事

寺有金を横領して不當貸附け 尼僧との醜行も暴露

名刹釋王寺 宛ら羅刹の巣

【咸興】僧侶の資質向上による心田開發を强調されてゐる折柄咸南の大名刹たる安邊釋王寺に破戒僧の公金横領、文書僞造といふ忌はしい事件が發覺し咸興檢事局元山分局の手で取調べ中であるが一味の犯罪内容は左の通りである

住持李劫海（）監務金相鎬（）＝不拘束＝は昭和十年三月頃までに二百八十圓の寺有金を横領消費▲監事宋太燮（）は昭和九年七月から、本年四月頃まで寺有金一千五十八圓を四十四回に亘つて不當貸付し更に千百三十二圓七十九錢を横領したが宋は事件發覺と共に千五十八圓を辨償すると共に横領した千百三十二圓七十九錢中その一部二百六十圓七十錢を辨償▲會計書記李好錫（）は昭和十年一月頃から寺有の小作料代金百七十五圓七十錢を不當貸付又は横領着服▲監務宋秉昌（）＝不拘束＝は昭和七年十一月から三月小作料五十六圓二十錢横領▲前監事金九成（）は宋に對し九年七月情を知りながら寺有金庫在中の寺有金二百三十圓を貸與消費せしめ穀三十五石をも横領した▲釋王寺本末寺聯合會々計金妙元（）は昭和八年一月から九年一月までに三千圓三十六錢を横領しな任八年三月には寺有地の盜掘實收築に當りその寄附金十五圓を更に高原郡梁泉寺住持兼務本寺納入金十三圓六十錢を何れも着服▲僧侶金雄準（）は宋から寺有金二十五圓を情を知つて借用費消した上同寺の僧侶李雲峯が定平郡の尼寺歡喜寺に出張中尼僧との間にだける醜行を知りこれを嫉妬し寺用の印鑑を利用して李雲峯釋王寺歸院の文書を僞造以上は醜状の概略であるが取調べの進捗に伴ひ尼寺として有名な歡喜寺の尼僧と男僧との愛慾關係が白日下に暴け出されるのではなかとみられてゐる

自轉車乘り受難

【平壤】二十九日午前八時四十分頃平安一四三九タクシーを運轉手陳相黨（）が操縱して平壤驛に向ふ途中大和町九附近で車町金仁順里一〇六パン行商李聖在（）が自轉車で横斷せんとしたゝめ急停車したが間に合はず激突し李は右腰部を强打し治療約十日間の傷を負つた

店頭の大量貴金屬 夜中に雲隱れ

時計やメタル百二十餘箇盜難 蔚山の時計屋で難

【釜山】蔚山邑城南洞時計商橋本勇助さん方では廿九日午前二時から六時までの間に店内に陳列してあつた十八金側懷中時計、クローム側時計、金メダル等合計百二十四個價格千五十五圓八十五錢を何者かに竊取されてゐるのを發見、驚いて所轄署へ屆け出たがこんな大量の貴金屬盜難は珍しく當局では犯人を嚴探中

横領面書記 懲役六ケ月 不服で控訴

【淸州】忠南洪城郡金馬面松亭里生れ大德郡懷德面書記李起興（）は昭和五年十二月十七日より忠北鎭川郡文白面書記となり本年三月二十二日に論城面に轉じたが文白面在職中、敎育、林業、雜種金、赤十字社、愛國婦人會等の事務擔任を奇貨として九年四月廿五日より本年三月十四日までの間に文白面九谷里林源外十三名より同面九谷簡易學校建築費寄附金として受領した二百二圓七十五錢、十年一月廿三日同面道下里金某より文白普通學校建築費寄附金として受領した四十九圓六十錢、同年五月中京城府土居某より九谷簡易學校で購入する物代金として支拂ふべく同校建築費寄金から引出した廿九圓六錢、同年三月より八月頃迄の間に文白面民に對し鎭川郡依賴に係る炭口四十個を三十六圓五十七錢に賣却し內廿七圓三錢を八年十二月頃から本年一月頃までの間に文白面九谷里林頭鉉外十名からの赤十字社年醵金五十八圓五十錢、十年秋頃文白面台洛里鄭某外十七名が鎭川郡明倫會費として醵出した籾九斗を本年一月頃十二圓二十二錢に賣却し本年二月頃同面平山里林榮夏外六名より右會費として受領した二圓五十錢十年十二月下旬頃より本年二月頃までに文白面沙陽里金德文外四名よりの愛國婦人會費六圓右合計三百八十八圓六十六錢を前後四ヶ年間に亘り横領し其の間鎭川郡より二度事務監査があつたが巧に隱蔽して辭職を逃れ、横領した金は悉く酒色及び物品の購入または妻の生活費等に費消したもので被害金は全額を賠償したが發覺後逃走の斷念が破れて囚はれの身となり業務横領罪に問はれ去る二十八日午後一時より淸州法院支廳法廷で李裁判長係、新居檢事立會の上公判を開廷、事實審理の後立會檢事は痛烈な論告後懲役十個月を求刑したのに對し李裁判長は直に懲役六月を言渡したが被告は該判決に不服で控訴した

郵便自動車顚覆

【奉天】去る二十七日午後十一時過ぎ郵政管理局のトラック（滿七八一號）を運轉手李光選（）が運轉、驛へ向ふ途中、千代田通りの廣場で横倒しになり、荷穀の郵便物と車上の從業員は路上に投げ出され重輕傷を負ひ附近の醫院に擔ぎ込まれたが運轉手は奇蹟的に微傷だに負はなかつた

騙り歩いて大盡遊び

【釜山】綠町遊廓や東萊溫泉などで日々豪遊を續けてゐる怪しい內地人が府內某旅館に投宿してゐるのを探知したその筋では廿八日夜右の男を引致取調べの結果、鹿兒島縣肝屬郡大崎町字益田川越村二次（）といひアイスケーキ製造機賣込みの出張員と稱し賣價千二百圓の手附金として百圓、三百圓と馬山、釜山を中心に騙り歩いては大盡氣取りで遊び廻つてゐたもの、被害額千二百圓に達してゐるが、なほ餘罪ある見込み

もぐり醫者

煙草藥を與へて 病人を頓死さす

【　】邑內上下里金應成（）は醫師の免許を持たずして去る三月頃北里旅人宿李永三の二男李花九（二）が神經痛で惱んでゐるのを聞き自己調劑の煙藥を使用すれば全快すると稱し診斷の上煙草粉九本を與へ代金九圓を貪り受け更に本月二十七日同一藥六本を與へ代金六圓を受取つたが一方患者は該藥の中毒で遂に同日死亡したので警察當局では直ちに本人を檢擧目下取調べ中

元山の徵兵檢查執行

【元山】元山府の徵兵檢查は卅、三十一兩日泉町小學校で執行、執行官は野風大佐で第一日は午前七時から咸南道管內第二日は咸北道管內で壯丁の數は咸南六十八名咸北道五十八名である

面長の職を利用し 戸籍抄本を僞造

就學適齡を超過した子弟を 多數普校へ入れる

【元山】安邊郡培花面長吳其鉉（四三）は面長の職務にあるを奇貨とし同人の甥吳信英が普通學校入學年齡を超過してゐるのを同面々書記李玩浩（）と謀り昭和十年三月信英を有資格者の如く戸籍抄本を僞造し培花普校に入學せしめた外同年中に知人及び親戚等の子弟五名を右同樣手段をもつて入學せしめ本年度にも培花校、元商、元中、師範校等に入學せしめんとして發覺し目下元山檢事局で戸籍抄本僞造同行使罪で取調べを受けてゐる

旅費稼ぎ新戰術 人糞を撒く

【平壤】廿九日午前九時頃府內新市街の盛り場鍾路の商店街に人糞を振り撒きながら通行人を困らせてゐる男を平壤署員が發見、取押へた、右は府內敦義里崔燦來（）の穢い男で精神病者を裝ひ『金を出さねばこれを商品にぶちまくぞ』と脅迫し小錢廿錢と捲き上げてゐたもので滿洲行きの旅費を作るためにやつたのであるが、刄物をもつと强盜になるので人糞でやつた、人糞でやれば人が厭がつて金を呉れるので强盜にはならない』と嘯き……を頭に捲いてゐた

喧嘩に自殺 港釜山に二件

【釜山】初夏の候は異變が多い！廿八日午後九時牧島瀛仙町一五（）鄭羅丹要龍（）の二名が酒の上で喧嘩をはじめ要龍は毆り倒されて半死半生同じく廿八日午後……

六月二日午前八時旅順發▲同日正午鎭南浦着鎭南浦漁業組合沖合着▲三日午前八時鎭南浦發旅順へ

市日に掏る

【定州】臨浦面渡湖洞申石振（）は昨年鄰家の米を竊取した罪で新義州刑務所で六ヶ月間服役して出所歸鄕し、今度は方法を變へて市日その他の盛場で前後數回に亘り巧に財物を竊取したこと發覺、定州署に檢擧された

崇中の生徒 反宗教運動

四年生二名を檢擧 黑幕突止めに活動

【平壤】神社不參拜問題で世間を騷がした宗敎學校崇實中學の學生が今度は反宗敎運動―平壤署では崇中生徒のうちに反宗敎に關する文書をもつものゝあることを探知し內偵中の處四年生數名が組織的に反宗敎運動を續けてゐることが判明したので廿六日同校寄宿舍を襲ひ寢臥中の四年生二名を檢擧し、引續き數名を進行取調べを進めてゐるが、校外から働きかけたものがあるらしく要の人物を搜查中の模樣で今後の經過を注目されてゐる以下堀內道視學官の話

けさ（廿九日）事件を知つて鄭校長を呼んで內容を聞いた、校長も知らぬらしい、果して不穩分子がゐたとすれば外部に糸を操るものがゐるに相違ないから十分調査して報告することになつてゐる

羅津海岸に溺死體

【羅津】二十七日午前八時頃羅津洞海岸埋立地東方約五十間の沖合に漂流した朝鮮人男の溺死體を雲丹採取中の羅津洞九二一朴承萬外一名が發見羅津署で取調の結果咸南文川郡生れ住所不定朱某（）と判明したが死後數ヶ月を經過し殆ど白骨に近くなつてゐる

六時頃府內大新町金興祚（）はグデン〳〵に泥醉して歸宅した處を發見に叱られたので面當てに縊死を企てたのを家人に發見された男に九日朝六時頃府內草梁町釜山中學校下の下水の中に三十歲前後の朝鮮勞働者の變死體があるのを通行人が發見、釜山署で取調べの結果この男は、府內寶水町二丁目朴龍吉（四〇）で燒酎を飲み過ぎて天國へ直通と判明した

匪賊と通ず 蘇聯の背信行爲が暴露

【奉天】去月末三江省饒河縣警務局で逮捕した同縣共產黨宣傳部長王司文の取調べにより蘇聯の不法背信行爲が判明した、即ち蘇聯は滿洲國內に蟠居する匪賊を支援し拳銃や小銃、彈藥を供給してゐる外討匪軍のため負傷した匪賊を病院に收容、加療してゐたもので當局では嚴重な抗議を發すると共に將來の保障、責任者の處罰を要求するところあつた

水は招く　漢江（スケッチ）

密輸警官は 兩人共收容

一味の鑛山業者 四名も同時に召喚

【平壤】職務警官も重要な一役を勤めた醜事件として世間の耳目を集めてゐる新義州密輸團の金塊密輸事件について平壤地方法院檢事局では關係警官が平南道警務の司法主任級に巡査部長である關係から新義州より移牒を受けるや直に大坂檢事係で檢擧し兩人を平壤刑務所に收容したが同時に同事件に關係あるらしい四名の鑛山家にも召喚狀を發した

北氷洋を征服した 豪膽な空の勇者

最初の交換教育將校として飛六入り ソ聯のモ中尉萬丈の氣焰

【平壤】コーカサス傳聲機械社當時觀身で北氷洋の寒流と暖流を調査した豪膽不敵な男、ソヴエート航空兵將校アレキサンドル・イヴノウイツチ・モデアーエフ中尉（左）は既報の如く日蘇協定により交換教育將校として飛六聯隊第二中隊に配屬となり二十九日午後二時四十五分中富聯隊長以下各部將校の出迎へを受けて入壤直に宿舍鐵道ホテルに入つたが車中で

『敦賀に着いたのは五月三日だつた、殘念にも東京は雨で思ふやうに見物が出來なかつた道々內地の景色を見たが實に美しい殊に朝鮮の景色は自分を感傷的にした、之から一ヶ年間一生懸命に勉强する考へだが一面趣味に生きたいと思つてゐる自分の趣味は劍にスポーツだ、スポーツは何でもやる、しかし劍の味は忘れられない、平壤にはいい釣場所があるかネ？暇なときは一緒に行かう』

と顏一ぱいにたたへた愛嬌をふりまきつゝ

『本國で何をしてゐたかつて、何にもしないさ、めくらめつぽう飛行機を乘り廻しただけさ、自分の商賣だからね、時に君達はソヴエートの評論家なんて知つてゐるか？知らないつて、笑ひ話ぢやない自分のやうな一中尉でさへ世界の評論家を知つてゐるのにあんまり自分をかつがないでおくれ』

と朗かに笑を作り他のやさしい話は通譯の鈴木中尉に一任だと鼻歌交りで惡戯にそつぽ向いた（寫眞右が平壤驛頭のモ中尉）

佐世保の飛行艇 旅順南浦間往復飛行

【鎭南浦】佐世保海軍航空隊所屬十五號式飛行艇二機は指揮官岩瀨少佐の指揮で、士官十二名兵員十二名乘組み左記日程で旅順から飛來する

馬山體協の惱み

宇野府尹つひに會長を受諾

【馬山】會長詮衡難に陷つた馬山體育協會は解散か否かの十字路に立つに至つたので、廿七日午後三時各委員は府尹と會見し對策について協議の結果遂に宇野府尹が會長就任を受諾、理事長に打越內務課長を擧げ各部長（理事）の詮衡を行ひ、左の如き顔觸れに決定、その承諾方を交渉中であるが、今明日中に決定發表と同時に理事會を開いて經過報告、各部の事業計畫、會則の改正等を行ふことゝなり、さしも行き惱んだ協議も九ヶ月ぶりで更生陣容を整へるに至つた

更生の新陣容成る

▲會長　宇野府尹▲理事長　打越內務課長▲理事　庶務部長、藤本女學校長▲理事（野球）深田重雄（庭球）浦郵便局長（卓球）大久保政太郎（陸上）鹿島商業敎諭（水上）長濱小學校長（ラグビー）橫田普通學校長（武道）山下淺次郎

なほ會則改正と共に無任所理事として新聞關係者二、三名を擧げることゝなる模樣

道立平壤醫院 增築工事の倉庫を燒く

【平壤】二十九日午後二時五十分頃道立平壤醫院增築作業場の倉庫から發火し烈風にあふられて仕上げたばかりの木材四百餘圓を一瞬に燒き盡し同三時五分頃鎭火した原因は支那人の大工が、附近に煙草の吸殼を捨てたためである、なほ同作業場倉庫は病室と大分離れてゐたので入院患者には支障なかつたが一時は道立病院の火事だと市民に大衝動を與へ群集殺到して大混雜を呈した

惡店員捕る

【羅津】明川郡生れ邑內昭和通大和商會店員金昇（）は時計、貴金屬、蓄音機等價格三百數十圓を詐欺し本年二月以來姿を晦ましてゐたが、二十八日邑外洛山で羅津署員が逮捕、取調べ中であるが、餘罪多數の見込み

全鮮庭球爭覇戰

忠南北豫選大會 七日淸州で開く

半島軟式庭球界の最高峰……六月下旬、京城で開く本社主催全鮮庭球選手權大會に出場すべき忠南北兩道代表選手決定の豫選大會は六月七日午前九時から淸州市街公園コートで開催することになつた、會費は一組金一圓で中食を呈する、參加希望者は六月五日まで淸州邑榮町本社支局宛申込まれたい

主催　京城日報支局
後援　淸州體育協會
淸州庭球倶樂部

あどばるーん

◇……【全州】『商生課長の奥さんは迚も氣位が高い、街で會釋しても返禮もしない』と商生課長が大こぼし曰く『産業課の村元さんの奥さんは元はあんなではなかつたが、この頃迚も頭が高い、御蔭でこつちも知らぬ顏する』

◇……この二つの不平がブッかつた結果が、兩夫人は似たり瓜二つといふ意見

◇……この事を村元さんに聞いたところ『さうでせう、この間內務部長の赴任でゴタ〳〵してゐた際一寸煙草が欲しかつたので應接間に家內がゐるので（オーイ煙草を）と言つたが家內が變な顏をしてゐるのでヨク〳〵見たら商工課長の奥さんぢやないかこれには僕も參つたネ』

◇……偶寸位であつて幸ひ

呼吸器 ・・を丈夫にする！

ヴイタミンVADが缺乏すると病菌に感染され易い

秋から冬に、いくども寒冒を引き或はそれが原因で肺炎や扁桃腺炎になつたり腎臟を病んだりした方は、春から夏にかけ充分に抵抗力を强めておかないと、肋膜や氣管支その他結核感染に好機を與へたり、夏負けすることになります。

その豫防には、體內にヴイタミンADを充分に蓄積して、外部から病菌が附着してもそれに感染されないやう、皮膚と粘膜との抵抗力を强化することが上策です。

結核に罹らぬやう

呼吸器粘膜の補强に、肝油がよいことは何人も知りつくして居ることですが『服みづらい油』といふのが最大の缺點で、特に一ばん大切な春から夏にかけては、平素運用して居た人までが休止するのが常でした。ところが……

微量で効くハリバ……が出來てからは『肝油服用難』といふ多年の難問題が快く一掃され年中、らく〳〵と服み續け得ることになりました。

小豆大の小粒で……一粒が肝油一盃分のヴイタミンA力價があり、小兒一日一二粒、大人でも僅か三四粒、春から夏の保健劑としては誠に好適です。

『呼吸器病領域に於ける肝油の應用』と題する中村博士述小冊子（見本つき）は東京田邊商店あて御申越次第進呈す。

一粒肝油ハリバ

百粒……二圓五十錢
五百粒……十圓五十錢
藥店にあり

東京市日本橋區本町 株式會社 田邊元三郎商店
大阪市東區道修町三丁目 株式會社 田邊五兵衛商店

HV255

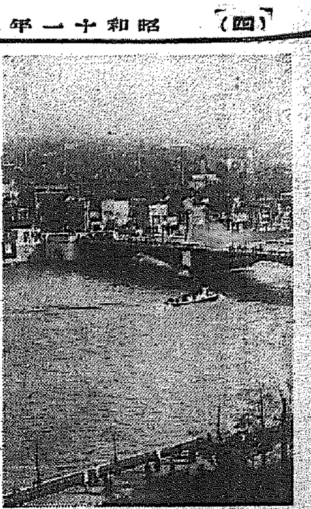

東京風景カメラ行脚（銀座松屋屋上から晝寢を樂しむか）

美容と食物

皮膚を美しくするにはお化粧だけでは駄目

これまで美容といへば、白粉やクリーム等で外からぬり立てることの様に思はれてゐましたが、榮養學の進歩した今日、美容もまた榮養と切り離すことの出來ない密接な關係を持つてゐるので、外からぬり立てることよりも內部から榮養を充めて

皮膚

を護ふことが一層必要だといふことが分つて來ました。

例へば、美容院で行ふマッサージにしても、つまり局所の血液の循環を旺んにして、皮膚の榮養の促進を計るに他ならないわけですが、もつと效果のある方法は、まづ第一に血液そのものを新鮮にすることで、それには各榮養分の釣合のとれた食物を攝ることです。

第一に野菜、果物類を攝ること、殊に蒲萄や林檎はよいといはれます。動物性の脂肪や蛋白質も、必要には相違ありませんが、今日の都會生活者は、動もすると肉類を攝り過ぎる傾向があり、その結果脂肪の分泌過多となり、皮膚を汚くする傾がありますから、注意を要します。

それから、皮膚の榮養に一番惡いのは便秘で、特に腦肉勞働の少い人にはよくありません。近代細菌學の鼻祖メチニコッフ博士も、便秘による腸の自家中毒は皮膚を汚くし、早く年を取るといふ意味のことを言つてゐますが、これは便秘して糞便が腸に溜ると腸內や糞便中の

細菌

が恐るべき速度で增加繁殖し、糞便を腐敗醱酵せしめて盛んに毒素を製造し、それが腸壁から體內に吸收されて血液と共に全身を廻つていろ／＼な障碍を起し、きめが荒れ、ニキビ、雀斑、蕁麻疹などの吹出物を出したり、年に似ぬ皺がよつて老人くさい顏になるのです。

これは野菜とか牛乳或は海草類を攝ることによつても防げますが、それよりも、もつと簡單にして、しかも效果のあるのは『錠劑わかもと』を服用することです。

この藥は、ヘーフエといふ一種の微生物を生きたまゝ錠劑したもので、その特長とする細胞形質誘活作用によつて、弱つた胃腸の機能を恢復せしめ、又乳酸を作り腸內の殺菌、掃除に役立つ貴重な成分もありますから、これを常用すれば便秘もやがて快便となり、腸の自家中毒による障碍を消退させます。

其上この『錠劑わかもと』は、アミノ酸、グリコゲン、脂肪酸、無機鹽類、ビタミンA、B、D等のあらゆる種類の榮養素を偏頗なく含有してゐるので、これを用ひてゐれば、労せずして榮養成分の偏頗不均等を防ぎ、新鮮な血液を送りますから、自然に皮膚の榮養もよくなり、いつまでも若々しい色艷を維持することが出來るやうになるのであります。

貧血の食餌療法

貧血は榮養の缺陷に起因する赤血球と血色素の不足から來るものですから、これを補充する方法として、動物の肝臟を食べることがいゝとされてゐます。しかし、胃腸が弱くて十分に榮養物を消化吸收しないことから來る貧血もありますから、やたらに肝臟を食べても效かぬ場合が少くありません。

この場合、先づ胃腸機能を强化し、同時に榮養を充める『錠劑わかもと』を併用することが賞用されてゐますが、この藥は血色素の原料たるヌクレインや鐵、ビタミンその他幾多の貴重な榮養素を含有してゐますから、他の療法で效かない樣な惡性貧血がこれで治つた實例が澤山あります。

姙娠とビタミン

難產・流產を防ぐには　これだけの注意が肝要

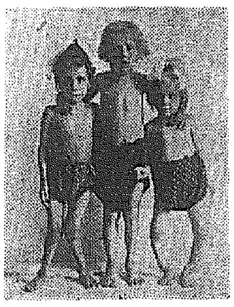

ビタミン缺乏症の母體より生れたる幼兒、中央正常兒との發育の比較を示す

姙婦は自分の體の爲と、胎兒の爲との二人前の榮養を攝らなければならないので、健康な姙婦にとつても容易ならぬ問題ですが、まして母體が虛弱で胎兒の要求する榮養分を母體の攝取する食物から得られないと、胎兒はその

發育成長に要する

榮養素を、母體の體組織から强奪し、爲に組織は破壞され、母體は種々の障碍を惹き起して來ます。

からした母體の異常——例へば惡阻、腎臟炎、姙娠脚氣、浮腫などに惱まされてゐる姙娠が頗りに多いので、これらの障碍は姙婦につきものの樣に考へて、兎角輕視する傾きがありますが、實に危險千萬です。

例へば、姙婦百人中八十人迄は犯されるといふ惡阻です。これは胎兒や胎盤から生ずる毒素の爲に起るもので、重くなると母體の極度の衰弱から難產、流產は勿論胎を犯され生命までも失ふ樣な例も多いのですが、最近の研究によりますと、ビタミンBがこの惡阻に重大なる關係がある事が證明されました。このビタミンBは、一般に

脚氣の特效藥として

知られてゐますが、島薗博士は『食慾減退の殆ど顯著なるものはビタミンB缺乏症である』と發表せられてゐる樣に食慾促進劑としても效き、又胃腸强化、發育促進等の作用もあり、解毒及び新陳代謝を旺盛にする結果惡阻も輕快するといふことになります。

白米を常食とする日本人にはビタミン缺乏症が多く、特に姙婦は胎兒の成長と母體の新陳代謝作用の爲にビタミンBの消費量が著しく增大しますが、この補給劑として最も賞用されてゐるのはビタミンB含有量に於て生物第一の稱ある、『錠劑わかもと』であります。

姙娠時には惡阻や脚氣ばかりでなく浮腫、腎臟炎、消化不良、便秘などの胃腸障碍を惹き起し易いものですが、これらの多くは全身の榮養が惡い爲に起るものですから、胃腸の機能を活潑にし、全身の榮養を充める樣に心掛けたならば殆んど心配なく案ずるより生むが安いの譬通り安產出來ます。

所でこの『錠劑わかもと』へーフエといふ一種の微生物を主劑とした新生物製劑で、前述のビタミンBばかりでなく、十數種の强力な酵素を初め、姙娠時の骨格障碍を防ぐビタミンB、カルシウムその他幾多の貴重な榮養素を豐富に含有してゐますから、姙娠の榮養を補ひ、障碍を防止する家庭藥として最も適當なものであります。

なほこの『錠劑わかもと』は東京芝公園六門內際、わかもと本舖榮養と育兒の會（振替東京一七〇〇番）から發賣されてゐますが、近來その聲價を利用して效果疑はしい類似品（酵母、ビール酵母劑といふ）[illegible]をお薦めする藥店もありますから御注意下さい。

療病記

產後の便秘から救はれ

（岡山）橋本麻子

（前略）私は廿三歲の人妻で御座います。二十一歲の一月女兒を分娩しましてから、その後が惡く近くの病院に入院致し二ケ月の後漸く退院しましたが、元々胃腸が弱いのに手術が致しましたものですから、非常に便秘になり、どうかすると一週間も通じがなく、身體は非常に冷えるし、頭痛がしたり、めまひがしたり（中略）京都町川原藥店に行き、事情をよく話し何か良い藥はないものでせうかと御相談申し上げると（中略）それならば、今一番評判の『錠劑わかもと』を服んで見られたらと勸へられて直ちに頂き、早速服用致し一個六十錢×個を終るころより、さしもぐわんこな便秘も一日一回づゝ通じる樣になりました。（中略）昨年十一月十三日何時もの如き診察に參りますと、院長は熱心に私の身體を診察致して居られたが、やがてにこ／＼と笑ひ乍ら『〇〇さん非常に胃腸が良くなつてゐますね、體も迴つて來ましたし、今日は御藥は要らないですよ』とおつしやいました。私はこんな嬉しかつたことは御座いません。それに產後や重病の後で頭髪が非常に拔けかつたのですが、二三年の中に何時の間にか多くなり、皆さんから不思議がられて居ります（後略）

掛圖寄贈引換券を御活用下さい

小學教育助成の爲
優秀な教授用掛圖一百萬枚を小學校へ寄贈

「わかもと」一瓶毎に「掛圖寄贈引換券」が付いて居りますから、お求めの方は御協力の意味から一枚も無駄にせず、小學校へ御寄附下さい。その券を御寄付の小學校に對し、掛圖を寄贈致します

詳細は東京市芝公園十一號地、教育資料會へ御照會下さい

アセモ・タダレに
シッカロール

米國出產の原料に此上なき品質

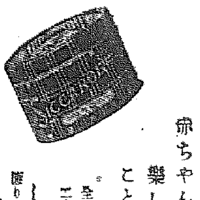

汗ばむ初夏……
特にお肌の御用心！
この一罐がどんなにか
赤ちゃんを樂しくすることでせう！

全國藥店に有り　二十錢、五十錢、一圓

姉妹品　腐りにくい くさやおできに　シッカロールペスター

五萬名樣　抽籤　記念品贈呈
進寄瓦銅となり　能書又は外函で

四天王寺五重塔再建記念品付大賣出中につきキノミール、シツカロール其他凡ての和光堂製品の……

永き歷史と
新しい品質を誇る！

母乳のやうな
おちゝこな
キノミール

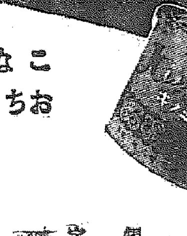

母乳のない又は足りない御子達にお與へ下さい。その素晴らしい發育に滿足されるでせう。

規定
[illegible]

哺育品專門の　株式會社 和光堂
東京市神田區鍛冶町・大阪市東區南久太郎町

普通の御使用法

◆汁とお吸物　お正月のお雜煮、味噌汁、お吸物清汁或は天ぷら、蕎麥等に用ふる八方汁でも、一椀に付味の素を小匙（小瓶に付いてゐます以下匙と略稱）四五杯を加へれば著しく美味くなります。清汁を仕立てる時ならば、もし二合五勺（五人前）の水に、一杯（約五分）位の割で、お使ひになれば充分で御座います。

◆付醬油　さしみ、燒海苔、お浸し、鮨、香の物などの付け醬油、注け醬油等に匙三四杯を、加へると醬油の香味は五六倍も引立ちます。

◆煮物　には普通の煮汁を用ふると同樣に使ふのです。また既に煮上つたるものなれば味の素を振りかけて召上り下さい。鰹節、昆布などの煮汁で煮上つた物でも、味の素を振りかければどんな材料でも不思議な位美味くなります。

◆酢の物　甘酢、胡麻酢等何でも砂糖を少し利かして味の素をお使ひになれば極めて美味くなり、酢飯、五目鮨などを和へる酢の中へ混ぜますと和して理想的に美味さが增します。

◆和へ物類　白和へ、梅肉和へ、卵の花和へ、山葵和へ、枝豆和へ等凡て和へ物に、味の素匙三四杯を加へますと何れも素敵に美味くなります。

◆鷄卵料理　たまご燒、煎り卵、オムレツ等何を料理するにも卵一個を一人前と見て味の素匙四五杯をお混ぜ下さい。御飯にかける生鷄卵にも是非混ぜて召上り下さい。

◆豆腐　煮奴には鰹節代りに用ひて頗る美味く、卵豆腐、ぎせい豆腐、湯葉卷、炒豆腐など各適宜に御試し下さい。豆腐一丁につき、匙七八杯の割でお使ひ願ひます。

◆蒲鉾　寄せ物などを拵へる時は必ずお使ひ下さい。魚の摺身、鷄肉の叩きの中へも同樣美味くなる寄調合です。

◆飯　松茸飯、筍飯、五目飯、豌豆飯、小豆飯、茶めし、新飯等は勿論普通の御飯、麥飯等を炊く時、又は炊上る時分に適量に入れれば、美味しい御飯が出來ます。

◆饂飩　うどん、そば等を拵へる時掛汁の中に、少量混ぜれば殊によい味となります。天麩羅精進あげの衣の中に小麥粉一合に匙十杯程入れるとよい味になります。

◆茶、酒　茶には急須一杯に匙一杯程入れますと、よい風味が出ます。酒にも少量を入れゝば辛味を調和し味を一層引きたゝせます。麥湯、梅干湯、玄米ソップ、昆布湯等は頗る妙です。

◆大根おろし　これは多量のヂアスターゼを含んでゐて、食物の消化を助けますが、殊に味の素を混ぜますと、味をよくして辛味を消し、御婦人お子供さんでも召上れます。

◆粥、重湯、牛乳、豆乳　粥や重湯は餘り召上り難いものですが味の素を少量入れて用ひますと、非常に美味いばかりでなく、滋養分を增します。牛乳や豆乳などに入れて用ひますと、味を引立てるばかりでなく、牛乳等の嫌ひなお方にでも、其特有の臭を消し、喜んで飲めます。

◆スープ　西洋料理のスープ物には是非味の素をお試し下さい。殊に淡いスープに力を附るには適當です。又シチュー、ライスカレー等も味の素を使ふに適當した御料理です。其の他、鹽辛、納豆、辛子漬など、何にでも味の素をお混ぜになれば、美味く召上れます。

◆ソース類　ホワイトソースは、牛乳五勺について味の素匙一杯の割で、ベシャメルソース、スープ一合に對し味の素匙一杯を、テーブルソース、一合に對して味の素匙三杯程加へると理想的な味になります。

◆味の素は世の中の有りとあらゆる飲食物に加へて濃くも薄くも自由自在の味がつきますから毎日三度の食卓は勿論、旅行鞄に「ポケット」に一瓶を携帶すれば天下到る處で美味いものが召上れます。

◆味の素の、委しい御使用法は、弊社出版部發行の、左記刊行物を御請求の上、御參考願ひます。「四季の料理」「精進料理」「四季の支那料理」定價各一冊五錢送料各二錢、「料理相談」一部定價三十錢 送料四錢。

味の素ありまづい物なし——うまいうまいが皆に言ふ

今の値頃では、使はねば御損。鹽、醬油、砂糖と共に必ず御備へあれ。

味の素（登錄商標）

……あらゆる料理を・美味しくする調味料……

宮內省御用達　味の素本舖　株式會社 鈴木商店

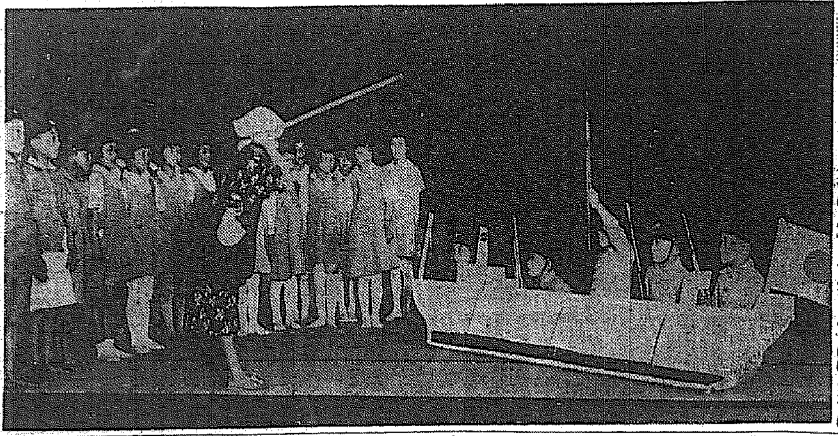

うまいゾ！ 南大門校學藝會

京城南大門小學校では卅日午後一時から校內學藝會を開きました、生徒も先生も講堂に集まつて唱歌や舞踊やお芝居や澤山のプログラムをとても上手にやつて聽衆を[illegible]しました

日本選手を勝たしめよ！ みなさん、けふはオリンピックのお話

日本選手をしてオリンピックに勝たしめよ！光榮あれ日本！今や日本全國の津々浦々にまで大變な聲援です、勿論皆さんも眞心から日本の選手達を勝たしたいと念じてゐることでせうがそのオリンピック大會は愈よ八月一日から十六日までドイツのベルリンで開かれんとしてゐます、今年は恰度第十一回目で日本からは約三百名の選手が出場しますが一體オリンピックとはいつ頃から始つたものか何故勝たねばならないか――今日はそんなお話をしませう

【そ】もく、このオリンピックの初まりといふのはキリストがまだ生れない紀元前八百年頃西洋の神話で有名なゼウスの神様のためにギリシアのオリンピアといふ土地で國中の殿様や市民達が集まつて四年に一度づゝお祭りの大運動會を開いたのが今のオリンピックの始まりだといふことです

【い】ま行はれてゐる國際オリンピック大會は西暦一八九四年フランスのクーベルタン男爵が當時プロシアとの戰爭に敗れて疲れ切つてゐたフランス國民の元氣なさを歎いてゐましたが英國でフットボールの試合をみて『世界の平和と親善の爲めに又青年の意氣の爲めにはスポーツだ』と手を打つて思ひ立ち、一八九六年その第一回を古代ギリシアに縁りのあるアテネに開いたのでした『吾々の目的は勝利ではなく參加である、征服ではなく闘ふことだ』

【こ】れはクーベルタン男爵がオリンピックの塔に刻み込んだ言葉ですが、みなさん、私達は勝たなくてはならないと思ひます、爾の意で、全力を盡して正々堂々と勝利を爭ふことは決して平和を亂すことにはなりません、だから日本の選手が各國の代表選手達を打ち敗かすことはひとつには

【日】本の國力を發揮することになるのです、勝たせ度い、勝ち度い、日本はどうしても勝つんだと皆さんの兄さんや姉さん達が頑張つて來ました

【こ】のオリンピックに日本が初めて出場したのは大正元年でパリで開かれた第八回では、織田、高石等の選手がそろく活躍した頃でしたが、第九回アムステルダムで三段跳の織田選手と水泳の鶴田選手が優勝して異國の空高く最初の日の丸を揚げたのでした

そして前回のロスアンゼルスでは水上では遂に全世界を

【制】覇、海國男兒の譽れを輝かせました、さて今年はどうでせうか？何しろ遠い外國で行はれるのですから身體の調子にも大いに差支へがありますが、みんな今度の選手中には朝鮮からマラソンの孫選手はじめ八人の選手が加はり日本の名譽にかけて死ぬ覺悟で頑張るんだと云つてゐます

【陸】上選手の一行はもうすつかり準備を整へて六月九日に京城へ寄つてシベリア鐵道でベルリンに向ひます

一キロを五分位で突走る すばらしい軍用犬 日本に一萬五千頭

◇――この頃は家庭でも軍用犬を飼ふ事が盛んですが、軍隊では澤山の軍用犬を飼つて、いろくの仕事を敎へてゐます

◇――現在日本の軍隊では約一萬五千頭程持つてゐますがロシア、フランスは十萬頭、イギリス、ドイツは十五萬頭、アメリカでは二十萬頭も飼つてゐます、日本は一番すくないが、一體なぜこんなに澤山の軍用犬を各國とも持つてゐるかといふに

一、非常に臭覺が發達してゐるので、これを利用して連絡をとらせる

二、人間以上の靈感を持つてゐる

三、夜間は一層能力を働かせる

四、敵からの目標が小さくて、しかも敏活迅速である

五、人間では通過の困難な場所を平氣で行動する

六、非常に忠實で大膽である事

軍用犬京日號

本社から軍隊に寄贈したものです

◇――こんなよい性質を持つてゐるので、時には人間の及ばない手柄を立てるのですが、ではどんな仕事をするかといふに、その仕事によつて傳令犬、警備犬、警戒犬、衞生犬、搜索犬など色々に分れます

◇――この中最も多く使はれる傳令の仕事は軍用犬に最も適した仕事で、土地に對する記憶力が強いため五粁以内の處でしたら自由に活躍して使命を果します

◇――その速度は一粁三分から七分位で走るのですから人間はとてもかなひません

メガネハ中村

童話 九官鳥

稲葉梧朗 作　岩本正二 畫

『ホーホケキヨ』

『あら、鶯だわッ』思ひがけない鶯の聲にびつくりして淸子さんは、床の中で首をかしげました。

⊙……⊙

――お家に鶯はゐない筈だし――お隣の李さんとこにもゐなかつたつけ

『ホーホケキヨ』

とまた直ぐ近くではつきりと、鶯の聲がするのです。淸子さんが洋服を着る間も、顏を洗つてゐる間も、去年の春休みに京都で、聞いた通りの聲で、鳴いてゐるのです。よく氣をつけて聞いてゐると鶯のゐない筈のお隣の緣側の方から聞えてくるのでした。淸子さんが、裏の木戸からは入つて行くと、誰もゐない緣側の日當りで、竹の鳥籠の中に、まつ黑い鳥が一羽――黄色い嘴と、まるまるした眼との、おかしな鳥が一羽――淸子さんを見てまんまるい眼を、きよと、きよとさせながら小首をかたむけてゐるのです。

⊙……⊙

『おはやう、淸子さん』

お部屋の中から禮子さんが出て來ました。するとその黑い鳥も、『オ、ハ、ヤ、ウ』といふのです。淸子さんはびつくりして

『あら、この鳥は、まねをするのね』

『えゝ、おもしろい鳥でせう』禮子さんは、にこにこしてゐます。

『何ていふ鳥？』

『九官鳥ていふの』

『きゆうかんてう？』

淸子さんは、はじめて聞いた名前でした。禮子さんは、

『まねをするのは、とても上手だけど、自分の鳴き聲はないのだつて、お父さんが言つてらしたわ』

『まあ！』

『叔父さんが、内地からのおみやげに、ゆうべもつて來て下さつてね、まだ澤山まねをするのですつて』禮子さんはうれしさうです。

⊙……⊙

『ワン、ワン、ワン』九官鳥は突然、遠くでないてゐる犬のまねをはじめました。

『いやな鳥ね、犬のまねなどして』禮子さんも初めて聞いたらしいのです。淸子さんは、

――九官鳥つていふ鳥は、いゝものも、わるいものも、何でもまねをする鳥だわ。

と思ひました。

あちら、こちら 珍聞全集

三十年に三六二足

ニューヨーク州ウエストチエスターのジョージ・リン君は、卅年も郵便配達をしてゐる名物男ですがその間にはき潰した靴の數がまさに三百六十二足のレコードを作りました、また郵便配達卅年勤續のクリスチャン・ランチ君は配達して廻つた距離が十二萬五千マイルだそうです

盜まれた鐵橋

ポーランドのクートノーといふ小さな市の近くのオドリア河の上にかゝつてゐる鐵橋がある朝のことなくなつてゐました、珍しい盜品ではありませんか

犬の救援隊

ロシアのモスコーから北極へ十一名の人々を乘せて飛んで行つた飛行機が不時着陸したとき、犬の一隊がその遭難した人々を救ひに遣られ手柄をたてました

[illegible]

ドイツの少年鼓隊

ナチスの國ドイツではわが國と同じやうに軍國精神を敎へこんでゐますが、ベルリン附近のある村の小學校では太鼓隊を作つて將來りつぱな國民となつて國の護りになるやうに一生懸命です

豫告

次のおたのしみ 新案・漫畫・合戰 明後日から連載します

みなさんお樂しみの漫畫『トンドン部下』は狸の動物劇入りでいよくおしまひになりました、今度はこれに劣らぬ面白いものをと漫畫の先生達にお願ひしたところ、川原くにを、明石精一先生のお二人で『新案漫畫合戰』を描いて戴く事になりました、主人公はボーちやんといふ元氣な少年（川原先生）とピコちやん（明石先生）といふ可愛い少女二人を兩先生が別々におかきになつて毎日漫畫の合戰をおやりになるのです、どんなに面白いかは明後日から本欄に連載しますから是非ご愛讀オネガヒします

後藤又兵衞（20）

大島伯鶴 演　中江正美 畫

日待ちの酒

『やつぱり、阿母さまだつたか。あんまり歸りが遲いので迎ひに出ましたぞ。へいこれは〱お武家さま』

と提灯を持つた男は又兵衞を、訝し氣に眺めて、斯う云つた。

スルト、又兵衞の背に居た老婆が、

『お武家さま、先刻、お話し申上げた倅の彌三治でござります。どうぞ御見知り下さりませ、種々有難うございます』

と、言ふ。ソコで、又兵衞は、老婆を背から卸して、

『其方が彌三治どのと申されるか。實は、老婆と途中にて……』

と、話しかけようとした時に、老婆が、

『彌三治や、どうかお前からも、能くお武家様へお禮を申上げてお吳れ。この先の松並木で、また持病が起つて難儀してゐた所へ、恰度お通り合はせなされて、種々御親切に介抱して戴いたのぢや。お藥まで貰うて飮みました、武者修行をなされるお方じやさうだが、家へ御案内を申上げて、能うお世話を申上げるやうに』

と言ふ。彌三治も、始めて、老婆の負はれてゐた樣子が解り、又兵衞に幾度もお辭儀をして、

『それは〱種々御親切に、有難うございました。何も御振舞ひは出來ませぬが、どうぞ、何時までもお逗留下さいますやう……さあ阿母さま、今度は、わしが負うてまゐりますぞ……』

と背を向けたが、この彌三治は、年の頃三十四五、村方の名主でも勤めてゐる程あつて、どこか人品も卑しからず、それに[illegible]らしい人物であつた。

其で、老婆は彌三治が背負ひ、又兵衞は、其の後に從いて、間もなく、松山村の住居へ歸つて來ましたが、名主をしてゐる程あつて其の住居も可成り手廣く、立派な構へ――

その夜は、彌三治始め、家内一同の者に待遇され、又兵衞も、快く一泊したが、スルと、翌日は朝からの雨、出立することが出來なかつた。

引止められる儘に、二三日逗留してゐると、恰度、村の日待ちの日にあたり、庄屋多右衞門の家から迎ひを受けて彌三治と共に又兵衞も招待されて行つた。

當日集まつて來た村の人の中には、種々の話が持ち出されてゐたが、又兵衞も、それを珍しく思つて、聽入つてゐた時。

『どうだの作八、かうして日待に集まつて、美味い物食うて、酒を飮むことほど俺ア達にとつて樂しみなことはなからうが……』

と、言ひ出した者があつた。

『さうだとも、此頃は物騷な世の中だで、落ち着いて、かうして集まることも少いが、何しろ、彼方でも此方でも、騷い風ばかり吹いてゐるだが、戰さと聞くと、俺ア達は、もう嫌ッ平だて……』

『全くだのう。この邊では近頃、戰さ沙汰も聞かねえだから、いゝ按配だが、お武家さまも、戰さに出ておつ殺されたでは、どんな財寶を持つてゐた所で、なんにもならねえだのう、これで見ると、俺ア達ア、百姓に生まれたのが、仕合せだと思つてゐるぞ』

『全くだ、それはさうと、源十、お主は、幽靈なんて言ふものを見たことがあるか』

『サア、俺アまだ見たことはねえだが、隣村の長平どんは、幽靈を見たどいふ話を聞いたぞ……』

『ナニ、長平どんが幽靈を見たといふのか、それで見るど、やつぱり幽靈なんてあるものか』

と、二三人の話――。

婦人藥の權威 中將湯

女性ホルモンの生む偉大な女性美を見よ

自然美を發揮して生々した若々しさ！

化粧美といふも根本は健康から

若い人でも肌に艶がなく小皺が出來て老けて見える人もあり又中年期を過ぎても若々しい人がある、是は女性ホルモン分泌の旺盛か否か、又婦人病の有無によるものです、そのホルモンは卵巢から產出され、卵巢其他の分泌器官を整調ならしむるのが中將湯です、又和漢藥の特徴たる綜合效果により婦人病の根本に藥效を及ぼして病氣の原因から癒すのが中將湯です、故に艶々した本當の美しさは中將湯の愛用から生れて來ます。

主效

逆上頭痛、めまひ
腰足冷込、月經不順
下腹疼痛、ヒステリー
神經衰弱、子宮病
こしけ、肩凝、感冒
產前產後、浮腫惡阻

定價 [illegible]

本舖 株式會社 津村順天堂
本店 東京日本橋　支店 大阪長堀橋筋

青年の暗い運命は
生○器の不健全から……
去勢的神經衰弱を復活するには
性器の發育を圖れ

人生の四期

マ・ゴト遊び をする幼ない頃は、男の子も女の子も著るしい特徴が見えないが、だんく年頃になり、生殖腺機能が發達するに從ひ、男子は筋骨が逞ましくなり、聲變りがしたり、口髭が生えたり、その體力も強壯頑敵になつて、男の特徴を發揮する樣になるが、是れは生殖腺から內分泌する

ホルモンの作用 であるので、生殖腺が強健でホルモン內分泌の盛んな程、ますく男らしい男になる、生○器の發育が不完全で機能薄弱であると、働らき盛りの年齡となつても、吾が妻にさへ愛想をつかされる樣なグズくの意氣地なしになる、そして誰も年老ひて生殖機能が衰へると遂にはその容貌も男か女か分らなくなり冥土へ行くのであるから

性慾の衰退は 生命の終りを豫告するものであると云はれて居る、されば健逆強健なる青年男子が、生○器發育不全・機能障害を強健發育せしむることは、家庭和合の幸福を全ふするばかりでなく、處世成功上一層重大なる意義を有するのであるが、現代の醫學界に劃期的新天地を開拓されたる物理療法の

世界的發明品 として、逆に海外へも輸出されつゝある日、獨、佛、專賣特許**ホリツク眞空水治器**を、目分で簡易、秘密に、生○器へ直接使用して局部的の物理療法を行つた人々は、本當の理學的機構の巧妙なるに感心し、形は少さく輕便であるが、效力は大きく、使用すると、早期直ちに物理的

眞空吸引力を 起して、貧血萎○の生器に、新鮮なる血液が流集し、海綿體組織を擴張し、發育力を喚起し、細胞を增生して、一回一回、其の結果が本器のメートルへ現はれ、同時に、理學的に證明する

エンツンデユング作用 により、生○器の神經を活潑ならしめ、不自然行爲、過○の害、淫○、夢○、早○、陰○、早老、機能障害を復活せしめ、彎曲を矯正するの効あり、弱小が健全發育するに至れば、生殖腺

ホルモンの自給自足 によりて、腦神經鞏固を何處へやら、精力絶倫、體力が增進し、日常の生活氣分まで快活になり、前途は洋々として春の海の如く、名譽となり、同復者の好評を日に高し、思ひ立つた時が一番の好機會である、早速進んで實驗し、男子の資格を完成することに努力せられ、幸福成功の好運を謳歌せられよ。

醫學博士五十餘氏實驗證明推奨
日、獨、佛專賣特許 名譽金牌受領

登錄商標 ◇ホリツク眞空水治器 金五圓 送料 內地二十五錢 植民地五十五錢
◇ホリツク包莖安全器 金四圓 送料 內地二十五錢 植民地四十二錢

◎包莖 はホリツク包莖安全器で無痛無術らずに、自分で安全簡易に成形する
◇代金引換希望は（治器要名を明記し）御注文あれ、但し代金引換送料十五錢增し。

◎無料進呈 非賣品 圖入說明書（性の新知識）
消化の秘密、男子の性的新知識を開放的に論議し、本器の內容も詳しく說明し、殊に生○器弱小男子の深刻なる悲哀の事態、同復者が大なる福音を得た感謝感激文も多數載つて居る。是非御一讀あれ、秘密厳守安心の上ハガキで御照會下さい。全部無料で匿名發送す。

◎偽物（にせもの） 効果不完全のマギラはしき模造品ニセ物あり、必ずホリツク眞空水治器をお求めあれ。

東京市芝區神谷町十八 電話芝三七二九 振替東京七七二一 合資會社 東京 新療法研究所

京都帝國大學醫學部皮膚泌尿器科教室 醫學博士 片山義郎先生 實驗推奨
元東京市電氣局病院皮膚泌尿器科醫長 醫學博士 鉄尾守中先生 實驗推奨

淋疾
及び內攻淋毒諸症狀の 深部殺菌 による新療法

尿道口より侵入せる淋菌は凄まじき勢を以て周圍の附屬器に炎症を擴大しつゝ瞬時日に後部尿道、攝護腺、副睾丸、婦人の場合は子宮頸管、同體部、喇叭管等に深攻する恐るべき逆進性をするも、銀微粒子を內服に依りて全泌尿系に浸潤せしむる時は「銀」の強力なる殺菌消炎收斂の醫治作用に制せられて全く威力を失ふのみならず泌尿器全組織の抗淋菌殺滅作用著るしく醸生され化膿病原巣も容易に消滅を餘儀なくされる事必至なり。

かくて銀の著大なる醫治効果を內服化しそれを達成せしむるに就ては臨床界多年の期待に拘はらず、單なる理想に止まれる最大理由は銀內服化の必須條件たる銀コロイド油脂溶媒分散が化學上不可能なりし爲に外ならず。然るに京都帝國大學教授堀場理學博士は小田切理學士と協力し「金屬オルガノゾル製法」の世界的發明を遂げ、歐米學界に化學日本の威力を宣揚せられたるがこの大發明を應用して銀を內服治淋に定評ある優良白檀油中へ顯微鏡下にも見難き超微粒コロイド狀に而も濃厚に分散する事に成功し、茲に初めて銀オルガノゾル白檀油なる銀の完全內服治淋新藥の完成を見たり之れが即ち本劑パロールである。

元來銀が內服に不適とされて居たるは胃中の蛋白鹽類等と化合變質して金屬としての効果を失ふ故にして、白檀油の單一服用に於ける胃腸障害も亦公知の事實なれどもパロールは右兩者の結合により互ひに其の缺陷を相殺し、治淋藥物の双璧たる偉効の相乘的全幅的活用を始めて達成せる新發明藥品なり。

京都帝國大學化學研究所創製
銀コロイド內服—治淋新藥

製法特許 **パロール**

適應症 淋毒性尿道炎、膀胱カタル、攝護腺炎、淋巴腺炎、副睾丸炎、女子尿道炎（消渇）子宮內膜炎、喇叭管炎、腎盂炎、細菌尿。

藥價 一円八十錢 三円五十錢 五円五十錢 十円 送料內地十五錢 植民地四十五錢

パロールは全國各地有名藥店並にデパート藥品部に有之若御注文は藥價に送料加算、振替にて送金次第急送す 代金引換又は切手（二錢三錢）代用にても可

本劑は獨特の銀オルガノゾル白檀油なれば類似品なし、お買求めの節は特にパロールと御指定を乞ふ。

發芽時と淋疾の增惡
寒氣を越えて水溫むる三四月の候は淋疾の再發增惡を來し易き危險季節ゆえ、慢性淋疾患者には潜在淋菌の徹底的殲滅を期する意味に於て本劑の適時適量服用が最も肝要である。本劑はカプセル入りの內服藥で局所注射（注入藥）の如き要術性及び淋菌を深部に追ひ込む危險も不快不便もなく加之コロイド銀は血管に云わず淋腺と云わず無制に滲透、淋菌を遍滅なきまでに撲滅し炎症を速やかにし歩つサンタール油（白檀油）と共に尿に析出し尿道を洗滌、以て慢性急性の各症狀を徹底的治癒に赴かしむるものである。

慢性にも急性にも適應
罹つて感染初期に本劑を內服すれば炎症の擴大及び淋毒の內攻を制し短期に治療の目的を達するは勿論、慢性淋疾、淋毒性內部諸疾患の如き頑固なる症狀と雖も稍々長期の持續に依つて容易に好轉せしめ得る事は京大附屬病院片山博士、元東京市電氣局病院鉄尾博士の臨床實驗に依つて確證され、今や治淋の新原則としてパロール利用は醫床界に常識化されつゝある。敢て醫家患者の實驗を乞ふ。

無代進呈
新刊「淋疾とその療法」と題する四六判四十餘頁、詳細圖解入り冊子を御希望の方へ無料贈呈す
但し御一名一冊限ります

OHEKI
東京市神田區鍛冶町大通（神田驛側電車通）
發賣元 **大木合名會社**
振替東京五四〇番・代表電話神田（二五）一〇五番
支店 大阪市東區淡路町一丁目
振替大阪七七九五番・電話北濱三三六九番

B—113

三共の方針

三共の經營方針を約言すれば、堅實漸進主義であります。從つて其の製品の如きも學理に立脚したるものなるか又は貴重なる經驗の教ふる有効藥に限られて居り、又その廣告宣傳の如きも所謂誇らんが爲の弊に陷らざるやう細心の戒心を加へてゐます。將來益々內、社礎を固め、外、大方の信頼に背かざらんことを期するもので一層の御支持を希ふ次第であります。

脚氣にオリザニン
三共のビタミンB

脚氣の治療と、豫防に、ビタミンBの特效を有するは、既に決定的學說である。

オリザニンは、鈴木梅太郎博士の發見にかゝる**ビタミンB**の世界的始祖であつて、又、學界に於ける標準品たるの榮譽を保持してゐる。

脚氣一般、即ち衝心型、浮腫型、心臟型、麻痺型は勿論、姙娠及產褥に併發する脚氣、重病經過中に併發する脚氣、乳兒脚氣並に所謂人乳中毒症等は總て**オリザニン**の應用によつて急速に快癒することは多數實驗醫家の報告に徵して疑なきところである。

三共の藥品 の定價と簡單なる說明とを載せたる冊子「**三共の藥品**」あり御入用の方は此新聞名御記入御申越下さい 贈呈致します

賣品種類 液劑、粉末、錠劑 エキス、注射液、各種あり

東京市日本橋區室町 **三共株式會社**

腸疾患に ラクトスターゼ

（說明書進呈）

すべての腸疾患に對する乳酸菌療法劑として作用効果共に第一位との定評を有してゐる。
特に**乳兒の消化不良、下痢、綠便諸症**に良效あるは二千餘氏に上る實驗醫家の報告に依つて立派に裏書せられてゐる。 （粉末、錠劑、各種別にブイヨンあり）

東京・室町 三共株式會社

三共の痔劑 アリヘミン

內、外痔核による肛門部の炎症、腫脹、疼痛、出血等に對し良效あるを知られてゐます……

坐劑及軟膏各種

東京・室町 三共株式會社

三共の鎮咳祛痰劑

ブロチン は 消化障碍を來すことなく、無副作用性、應用安全、佳味の特長に依り實驗諸家の好評を博してゐます。

液、末、錠各種

東京・室町 三共株式會社

三共のオキシフル

應用安全なる殺菌、消毒、漂白劑
類似品あり、**オキシフル**又は三共名義の有無乞御留意

（液の外錠劑もあり）

東京・室町 三共株式會社

演藝とスポーツ

歡迎・日本の精鋭
來城する陸上選手プロフィル(二)

窪田博芳君 (早大)

昭和七年の一高對早高戰の四百米に走り難い一高のトラックで五二秒といふ記録を出してその大成を嘱望されたが、その後どしどし記録をあげて、昨年度は四九秒九でベストフオア、今年は最終豫選決勝で四九秒七を記録して一着となり、晴れの代表に選ばれたものである。痩せ型ではあるが延びくしたストライドで今年に入つてからは腕の振りも良く後半のスピードも増して良いフオームを示して來てゐる

張星賢君 (滿鐵)

台南中學から早大専門部を卒業後滿鐵に入つた前オリンピック選手四百米は四九秒八の記録を持ち最終豫選には今井を破つて三位に喰込んだのが詮衡會議で選ばれたもので、彼は四百米障碍にも五五秒九の記録を持ち、走巾跳にも七米を越すといふバネとスプリントの保持者である

相原豊次君 (中大)

下野中學時代からもインターミドルでならしたが、中央へ入つてからは四百米障碍にも手を出し、市原に次いで現在日本のナムバーツー、五六秒一の記録を持つて居る、フラットレースも四九秒六で走り最終豫選には五〇秒フラットで二位、持つて生れたきかぬ氣がレースには現れて試合に強い處に取柄がある

今井慶二君 (慶應)

京一商時代四百米に四九秒フラットの日本タイ記録を作り、已に中學時代から日本の第一線に活躍した本年二十歳の若冠、一時低調を示したが、最近稍調子を戻して來た樣子、最終豫選では四着となりタイムも五〇秒八であつたが大會にはリレーメンバーとしての活躍が期待される、百米一〇秒八、二百米二一秒七といふスプリントも持つてゐるが大きなレースにいつも失敗するのが缺點である

富江利直君 (明大OB)

學生時代から常に青地をマークし押へられ勝ちだつただが、最終豫選に遂に宿敵青地を降し一分五六秒の自己の新記録で快勝しベルリン行きの望みを達しただけにその喜びは大きい、精悍と言ふ言葉そつくりが當てはまる彼、機を見て猛然とスパートしスプリントの利办をひらめかして一氣に勝敗を決する果敢な戰法は胸のすく思ひがある、好漢自重して不振の日本中距離のために奮闘を祈りたい

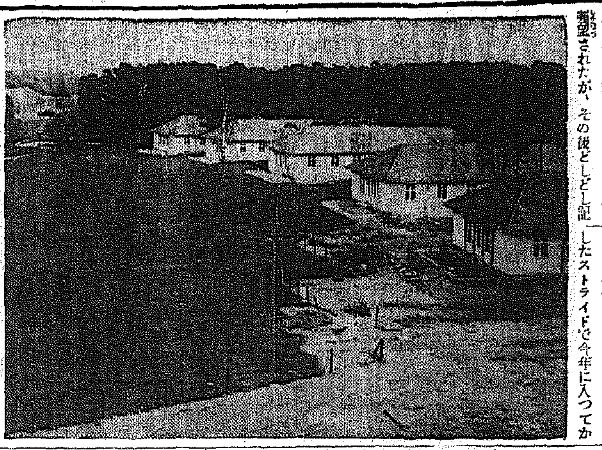

寫眞…オリンピック村風景

本日棋院 昇段大手合戰譜 (6)

四段 藤澤庫之助 先二先番 初段 伊豫本桃市

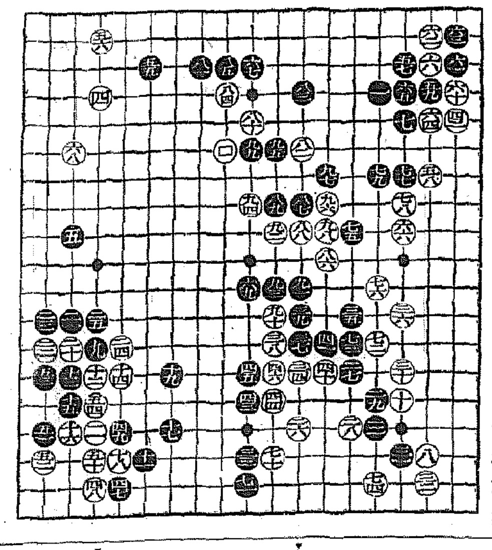

●八一	を三 12	○八二	ち六 4
●八三	ち四 14	○八四	る四 7
●八五	る三 25	○八六	と十 11
●八七	ち八 1	○八八	ち九 7
●八九	り八 12	○九〇	り十 4
●九一	ち十一 2	○九二	り九 1
●九三	か十 1	○九四	ぬ八
●九五	り六 9	○九六	と八 9
●九七	と七 1	○九八	と九 5
●九九	ぬ六 12	○一〇〇	る六 2

(分)(一分以内は切捨)

所要時間累計 (白七・四一 黒四・二〇)

(制限時間各八時間)

對局者の言葉

(黒)八一を打つ頃には、別段形が悪いやうにも思つてゐなかつたので問んだわけです 此手では[illegible]ものでしたか

(白)八六で「るむ」に打つてゐて面白いのだと樂なのですが

(黒)八七で「へ十」に切つて行くのは、こゝまで來ては無理に終ります

(白)八八以下相當につく行きましたが成算があるわけではなかつたのです(黒)「を八」の緩慢が大棋をおかしくしたやうです

評解 五段 福田正義

●黒八一と漸く圍にたのが、形勢を不利ならしめた最大原因といへやう「る五」にツケるとか「を四」に鉤くとか、マアするとか或は對局者のいふ如く「か五」にトブか三者その一を擇んで、八十の白を手厳く攻め立てる時機である

○白八二、八四と悠々黒の領域を馬頭におかけ、續いて八六の進斷を敢行する事になつては、黒の陣營は漸く騷亂が生じて、形勢の優劣は潮に分らなくなつた、殊に黒白一三八一の因縁がこの結果を招來したもので、假りに黒がこの棋を失ふとすれば、この著手は敗因の随一に數へられるであらう

映畫覺えがき
『情熱の詩人啄木』

▽島耕二を用ひて監督熊谷久虎によつて描かれたこの啄木は私達が彼の歌や詩から知つた啄木とは多少變つた風格で、何ちらかといへば英雄として、扱はれてゐるやうである、紋付の羽織袴でステッキをつきながら立派な態度で詩を吟じる邊りこの映畫の啄木は繊細な神經の持ち主でもなければ病弱に悩まされさうな啄木でもない

▽しかし此の樣な物足りなさがあつても決して厭な氣持ではなく十分親しみを感じさせられる、島耕二演ずるところの熊谷久虎の仕組んだ詩人啄木はこの映畫の中では生きてゐる

▽成瀬巳喜男が描かうとした歌人雪石啄門の生活は徹底を摑み得ずに終つたのに比べて、映畫手法や描出法の點では劣つてゐるがこゝでは不器用ながら一人の詩人を兎に角も創り上げてゐるその熱意と努力は編輯や脚色の拙劣さ[illegible]效果の[illegible]さぐりぬけて[illegible]心[illegible]に迫る幾つかの場面を見せてくれる

▽自信を粉叩かれて落選した小説の原稿が送り返へされた夜、集つた子供達に説明のナポレオンを話しながらおやつの芋を盛る皿代りに啄木はその苦心の原稿を一枚一枚ひつ切つて子供達の前にならべた「安藝ナポレオン」はかくて落ちて行くのである

▽……」啄木の聲がふるへる

▽啄木を慕ふ子供達が腕白な息子を「打て、打て」と群がる、その眞中に立つて『みんな、あの岩手山を見ろ!』啄木の指さす手の方向へカメラが空高くぐうつと上昇して悠然たる岩手山、行進曲風の華やかな伴奏、子供達でなくても私達はその大きな山の氣持に衝たれるのである

▽島民村はやはり忘れ憎めない、田の畦や畑道や山々に圍まれてその谷間へ向つてポーポーと長い長い汽車が煙を吐いて走る、白いゆかしい雲が流れると、芝草に寢轉ぶ詩人啄木から『雲は天才である』とカメラが空を仰ぐ

▽島耕二は(彼のもつマスクの難を考へないでみると)かなり自由にこなしてゐる、小杉勇も落ち着きを添へてゐるし進ちやんになる子供がうまく、黒田記代の優しい下宿住ひの女教員が印象に殘る(K)

おみやげには 松の實話

新映畫の栞 ☆★
バード少將 南極探險
貴重な文化映畫 パラマウント作品

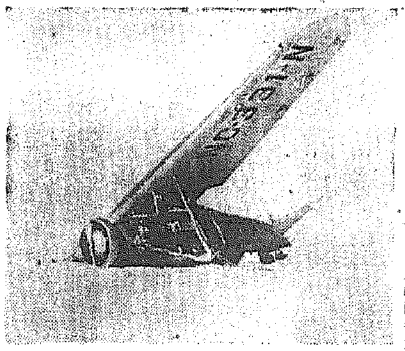

これは題名とほりバード少將の第二回目の南極探檢をフイルムに納めた貴重文化映畫で全六卷この探檢のためには二艘の船が用意された、そして二年間の南極生活に必要なあらゆる食糧、器具等が積み込まれた、百五十頭のエスキモー犬、四臺の飛行機、數臺のトラクター、六百トンの食糧品、羊や牛まで積まれた、この二艘に搭乘した南極探險隊員五十六名はパナマからニュージーランドを經て一萬五千哩、根據地リトル、アメリカに到着、こゝに四年前の第一回に引續き決死的な南極探檢の壯擧が開始される

大島屯時代劇に鮮かな轉向
その名も大城龍太郎と改む

京城出身の日活多摩川の大島屯は、昭年、山中演監督に折紙をつけられ今回大城龍太郎と改名時代劇の第一線スターに拔擢された、同主演作品は讀賣新聞連載村松梢風作『浪人倶樂部』と決定、荒井良平監督により六月早々着手することになつた、同優はこれがため六月二日朝京城神宮に參拜、成功を祈願した上翌三日の『つばめ』で京都へ乘込むことになつたが同日は多摩川全スターが東京驛に盛大な見送りを行ふことになつてゐる

映畫檢閲日報 (廿八日)

新興・戀の輪日傘▲同・乙女橋▲日活・ジャズの街かど▲朝鮮總督府・タンバクヤ

曾我廼家 五九郎

五月卅日(土)初日賣切れ 壹日日のべ 同卅一日(日) 六月一日(月) 二日(火) 三日(水)

會場 京城劇場

劇界の異色
祈りと汗に培ふ
すばらじ劇團來演

祈りの劇團として新劇運動に異彩を放つてゐる一燈園師の率ゐるすばらじ劇團一行は京城鍾路會の招聘で六月四日から五日間京城劇場に開演する、同劇團は昭和七年御立時代に來城したことがあるがその後信仰生活を演劇の中へ打ち込んでひたすら精進してゐた、一行には故濱田正一郎とともに新劇で活躍した倉橋仙太郎氏の姿も見られ、四十六名である

初日の上演種目は左の通りで會員券は二圓、一圓五十錢、一圓、小人五十錢である ▽矢島勝[illegible]へ[illegible]

笑つた顏も― 泣いた顏も― 嬉しい顏も―

みんな―

婦人倶樂部の面白増刊號

全部讀切り

名小説あり 講談あり 實話あり 大特輯あり

六百四十八頁の大册!

大奉仕の五十錢!

トテモ面白い、トテモ安いと 男も女も、老人も子供も 誰でも大熱狂、引つ張凧!

破天荒の大賣行!

殘部僅少!

お求めは一刻も早く!!

●各地書店にあり

母乳代用に最適 用ひ方簡便

北海道ミルク

・最も信用出來る煉乳・

明治製菓株式會社

演藝案内

國成社 (黄金町三丁目 北米倉町 南北)

五月卅日封切 毎日三回午前十時四〇分 午後一時半 六時半

ユニヴアーサル超特作映畫 ロイド・C・ダグラスの名著 ジョン・M・スタール監督 ロバート・テイラ アイリン・ダン主演

愛と光

映畫の『第九交響樂』は是だ!苦惱に打ち克つて遂に勝利の彼方清淨な歡喜の遥楽の裡に終るベートーベンの世界にも等しき崇高なる藝術の完璧を示した大作

コロムビア超特作映畫 ハーバート・マーシャル ジーン・アーサー レオ・キャリロ主演 ウイリアム・A・サイター監督

夢の並木路

水泡む春の宵とある公園のベンチで囁やかれた夢多き甘美な物語 或夜の出來事を凌駕する傑作だ!

日活特作映畫 黒川彌太郎主演 **さむらひ鴨**

若草映畫劇場 (電話本三二三四番)

五月卅日より六月三日迄特別公開 晝夜二回續映 大人五十錢・學生三十錢均一

次週上映…メトロ『踊るブロードウエイ』PCL『吾輩は猫である』バ社『バード少將南極探險』

▲東日・大毎國際ニュース

▲フオックス映畫超特作日本版 **テンプルの小聯隊長** 監督ダヴイツド・バトラー シャーリイ・テンプル・ライオネル・バリモア主演

▲メトロ映畫超特作日本版 **孤兒ダビド物語** お馴みのテンプルが老名優バリモアと伍して堂々役を睨倒する熱演 ジョージ・キューカー監督 フレディ・バーソロミュー ライオネル・バリモア WCフイールヅ主演 文豪チャールス・ディッケンス不朽の名著映畫化

▲メトロ漫畫『謎の音樂旅行』『火事だ火事だ』

京城劇場

曾我廼家五九郎

ノンキナ父さん、唯しも知つて居るでせう其のノンキナ父さんが京城劇場へ來演する事になりましたどうぞ御觀樂の夕を京城劇場に求められん事を

プログラム 一、ポスターの娘 二、お月様が笑つている 三、水戸黄門と富山の藥賣 等々抱腹絶倒のプログラムを持つて三十日から蓋あけをします御期待あらん事を

京龍館 (松竹共營 電話龍山三一)

二十八日より四日間特別大興行

蒲田明朗輕妙洒脱篇 **奧樣借用書** 監督五所平之助 坂本武主演 飯田蝶子 飯塚敏子 池田忠雄 近衛敏明 三宅邦子 出雲八重子 高松榮子 小島和子 水島亮太郎 オールトーキー

PCL明朗篇 山本嘉次郎監督作品 淺草の人氣者榎本健一と其の一座 PCL大合同 オールトーキー **エノケンの近藤勇**

松竹座 (黄金町東一丁目 P・C・L 電本三三五)

廿八日より三十一日まで四日間上映 日曜(卅一日)は三回興行、眞生に限り五錢 一時迄は小學の大衆料金十錢午後

マキノトーキー超特作 マキノ正博 根岸東一郎 久保田義共同監督 澤村國太郎主演 (荒川佐吉改題) **三下劍法**

プリンシパル超特作 マリア・アルバ氏 レイ・テイラー氏共同監督 ベラルゴシ氏主演 怪奇冒險活劇日本版 **チヤンドウの復讐** 映畫にこれ以上の面白さと痛快味を求められることは不可能です…

極東映畫提供 現代京都劇 米澤正夫監督 **泣かされた話** 竹村信夫 大井正夫 椿三四郎 千種百合子共演

わたしのラバさん 蒲田特作ナンセンス 齋藤寅次郎監督作品 小倉繁主演 出雲八重子 磯野秋雄(?) 山田長政 小島田正一

時は幕末…男はエノケン…新撰組…愛刀虎徹のタクトを振れば忽ち起る劔戟の響…お色氣やポレロのリズムルンペンの爭鬪…理屈は抜き涙の出る程面白い

朝日座 (京城本町五丁目 電本三一〇六)

五月二十八日より五日間 大阪娘文樂人形 **吉田光子一座** 豐澤龍糸 道頓堀 吉田君江、吉田好子、吉田政子、吉田榮美子、吉田和子、吉田かほる、吉田登代子、吉田照

吉田光子、吉田登子、吉田光子一行 大阪文樂座人形淨瑠璃大會 主催 豐澤龍糸

浪花館 (松竹映畫全鮮封切 明治町一 電本二三〇〇)

五月二十七日より六月二日まで 上映時間表

	第一回	第二回	第三回
漫畫 夜	一二、〇〇	三、一〇	七、〇〇
チンドン屋の娘	一二、〇六	三、一八	七、一〇
お伽行進曲	一、二〇	四、三九	八、二五
初姿出世街道	一、二九	四、五〇	八、四〇

▲漫畫 夜 第一映畫トーキー

▲チンドン屋の娘 月田一郎 歌川絹枝

▲お伽行進曲 極彩色漫畫

▲初姿出世街道 松竹京都トーキー 市川右太衛門 岡田嘉子

中央館 (新興キネマ封切 電本二〇四)

廿七日堂々大公開

果然!待望の名篇遂に來る!滿都を衝然驚嘆した堂々五週間續映の物凄い盛況なせるお芝居とは又違つた面白さと深刻さをもつた、年一度の鏑を是非水谷、井上の得意なる新篇を!

畫夜三回興行(午前十一時四十分)

新興キネマ東京撮影所超特作 松竹興行現代劇部藝術座・新興キネマ東京撮影所合同作品

喜樂館 (日活直營 京城本町 電本三〇〇)

五月廿七日より六月二日まで七日間 京城樂館最大の良心を以つて贈る現代劇は日活が人生劇場以上の文藝の香りと製作良心を以つて放つ純文藝篇

トーキー映畫の第二彈 W・E・オール・トーキー

情熱の詩人啄木 監督熊谷久虎 島耕二・黒田記代・小杉勇・瀧花久子主演

一生を貧困と病魔に悩まされながら、新らしき時代精神に生き拔いた情熱の詩人啄木の兒

洋劇はフランス・G・F・C超大作 マルセル・レルビエ監督 **築光の道**

『外人部隊』『モスコーの一夜』ピエール R・ウイルム ケーテ・フオン・ナジイ主演『あかつき』『桃源境山』の殘事!壯絶!悲劇のために名優も戀も棄た、若き士官の肉彈戰!

毎日午前拾一時半開館ヒル・ヨル三回興行中です

大尉の娘 オールトーキー

原作中内蝶二・脚色森田信義・監督野淵昶・撮影青島順一郎 水谷八重子・井上正夫主演

弓矢莊の慘劇 コロムビア社超特作日本版 原作・監督ラムバート・ヒルヤー氏 探偵映畫の巨篇

ロバート・アーレン・フロレンス・ライス主演 新興キネマ京都撮影所特作 原作三国…監督田[illegible]

サウンド版 **浪人囃子** 大谷日出夫 鈴木澄子 毛利峰子主演

滿洲國の關税改正に 朝鮮から直接要望
六月中旬要望事項を取纏め 係官を派遣し事前に折衝

總督府商工課では近く實施を豫想されてゐる滿洲國の關税改正に對する事前工作として既に滿鐵接觸を派遣して情勢を調査せしめた結果に基き、朝鮮商工業會議所に對し當業者の要望を諮問してゐたが大體の答申が纏まつたのでこれを參考として具體案を作製し、六月中旬關係者を集めて具體的檢討を加へ朝鮮としての要望事項を纏め更に本府から係官を派遣して本格的折衝を行ふことゝなつた、尚從來滿洲の關税改正に際しては內地側及び滿洲國側との間に直接折衝が行はれ、朝鮮としては兎角犧牲にされ勝であつたので、今次の改正に當つては事前工作の萬全を期することゝなつた

卅一萬二千圓 滿洲から流入 四月鮮滿郵替

四月中に全鮮各郵便局所で取扱つた滿洲宛郵便爲替の振出金額は五十萬一千九百五十八圓で又滿洲から朝鮮に宛てた振出金額は八十一萬三千八百五圓で差引卅一萬一千八百四十七圓は滿洲から朝鮮に流入した勘定となつてゐる、尚之を前年四月中の取扱數に比較すると朝鮮振出滿洲拂に於て三割七分、滿洲振出朝鮮拂に於て一割を何れも増加してゐる

三次低利借替を 矢繼早やに發表
乘替價格を引下げ銀行に手心

【東京電話】大藏省は第二回低利借替の好成績に乘じ三十日矢繼早に第三回低利借替を發表した、之れに依つて五分利債の償還額は十一億三千萬圓、之れに依る三分半債の發行額は累計十一億五千五百萬圓となるわけである、而して今回の低利借替に於る特色は債券所有者の乘替應募に對して公募の形式を採り、乘替應募價格を五十錢引下げの九十七圓五十錢としたことにある

この主旨は大藏當局の說明するところに依れば、償還期は昭和十一、八、といふ相當先物である關係上、債券所有者への打擊を顧慮つて緩和を圖つたと稱して居るが、この結果として現金應募價格を以て採算すれば乘替應募の分は來る十二月償還と同樣の計算になるのであつて、五分利債所有者に地方銀行が低利借替に依つて蒙る打擊を緩和せんとする意圖に出でたものと見られる

之は尚最近の低金利政策に依つて銀行預金のコスト引下げが完全に現はれるのは約半年を要するので、この乘替應募のための特典は低金利政策の銀行採算に與へる摩擦を圓滑ならしめる手心であるとされて居る

發行條件內容

【東京電話】大藏省發表＝政府は來る七月十五日の賣行を以て昭和十五、六年度及十七年度中に償還期限到來する五分利國庫債券三億五千萬圓の第三回低利借替を行ふこととし、借替のため新行する新公債の條件を左の如く決定した而して今回は債券を以て乘替應募を爲す者に限り公募を爲すことゝす、之に對しては從來の公募の場合同樣銀行價格に於て優出を與へ現金應募は日本銀行の引受に限ることゝす、尚日本銀行で引受を爲すもの民間へ賣却する價格は勿論現金應募價格九十八圓を標準とする次第である

▲發行額 額面三億六千百五十九萬圓▲發行價格 現金應募の者九十八圓乘替應募の者九十七圓五十錢▲償還期限 昭和廿六年三月一日まで（十三年八ケ月前回に比し八ケ月延長）▲利率 年三分五厘▲利廻り 現金應募複利三分六八單利三分七二、乘替應募複利三分七三單利三分七七

金組創立記念式（二十□□□□で銀行者を見せたのは矢鍋金聯會長）

現在のは小合同 重役問題は虛說
今井電氣課長談

最近南鮮に於ける各電氣會社の合同問題に關し色々の流說が傳へられ之と共に井上遞信局長天降り說が誠しやかに傳へられてゐる事に關し三十日午前十一時半今井遞信局電氣課長は左の如き否定の談話を發表した

南鮮各電氣會社の合同問題に關し色々の流說があつて遞信局は誠に迷惑してゐるが、之は全く採るに足らぬ流說である、成る程目下建設中の朝鮮窒素から南鮮六道に供電所が完成しそこから南鮮六道に供電が開始されゝば之に依り各地の料金の懸隔は平均されるので一般的に料金を安く變更する必要はある、併し之は將來の問題であつて南鮮現在の狀況では絶對不可能の事に屬する、それで色々と統制の問題は起きるが現在釜山瓦電、大邱の大興が中心となつて慶南に全南、忠南には小會社が散在して現在南鮮六道には大田□ツ、天安六ツ、大興一〇、木浦四計廿九といふ小會社がある、理想としては之を全く一つのものにし同一の會社としての施設の完成を作れば完全なものが出來る筈である、併し此の二十九社が集まつて合同問題を議するだけでも困難な問題だ、不取敢朝鮮瓦電、大興、大田、天安、南鮮電氣、木浦の六電氣會社合計三萬六千キロに對し各社附近の小會社の合同を進めしめてゐるが、此の第一次合同が目下進行しつゝあるのは事實である、即ち之が二十九社を六社に纏める爲の工作で事實上完成に近づきつゝあるのだ、中にも天安を中心とする六社の合同は既に假契約も成立してゐる、此の第一次合同の完成は今年中の豫定であるが續いて來年から最後の大合同に移る豫定になつてゐる、併しその進捗狀況に依り或は年內に大合同に入り得るかも知れぬ、而して之に依り此の地方の電力の普及に遲滯なきを期し得る次第である、之に依る供給開始は來年八九月頃で遲くとも十月には開始の見込となつてゐる、從つて大合同の重役問題に就ては全く考へる處まで事は進行して居らないし又事實上斯る問題を考へる方面もない筈である事を此際明白にして置く次第である

春蠶値基協定 六月五日開催決定
大體二十五掛見當か

春蠶値基協定は愈よ六月五日午前十時より本府に於て開催に決定、これに先立ち朝鮮製絲協會では四日午前九時より評議員會、同午後一時より總會を開催し値基會議に對する態度を決定することになつた製絲協會側は最近の石炭高米價高等により本年の値基は二百五十圓以下を下らずとの見解を有してをり、一方養蠶家側は肥料高の關係で二十七八掛は蠶繭增勵上必須であるとし意見の對立を來してゐるが、最近の生糸市價低落により大體二十五六掛程度に落付くものと見られる　なほ同日の總會に於ては二百萬石增產計畫要望、日本蠶絲會に對する協議を行ふはず

濠羊の代用に 人造纖維を使用
各社轉換計畫を進む

【大阪電話】對濠通商擁護法の發動決定とともに濠毛代用の原料としてステイプルファイバアの重要性が急激に高められ、鐘紡を始め紡績會社人絹會社などの轉換計畫は續出の傾向にあり、今後增產が豫想される

就中人絹會社においては現在既に操短規定に基き操短の一部をファイバアに振替へつゝあり、設備轉換計畫は年末までに六十餘トンに及んである、しかして人絹糸生產能力は年末に日產九百五十トン即ち四億三千萬ポンドに達するが、實際製產額は三億ポンドとしてこの差額一億三千萬ポンドはファイバア轉換可能で、毛糸年產額一億二千萬ポンドを輸入超過するのみならずファイバア専門業に紡績會社の年末生產能力は百餘噸となりこれを考慮に入れるときは原料供給の上で何等の不安はなく單に轉換の技術のみが限界を劃することゝなる譯である

肥料統制法と主要肥料會社の將來を觀る
注目すべき實施後の動き（四）

電氣化學　東北肥料・朝鮮・日窒・東北進出

周知の如く當社の硫安製造は變成法であるが、これは合成硫安に比較すれば原價高であつて十圓は少くとも高いと言はれる、かゝる無論昨年來の硫安相場十貫一叺四圓八十錢とか、四圓二十錢とか言ふよい價なら、それでも尤分利益があるのであるが、今後硫安相場は來年度當りの需給關係より推測する限り相當低落を免れず、從つて當社の變成硫安を依然經營すべきものと見ねばならぬのである。硫安として製造するのが薄利ださすれば、石灰窒素として賣ればよいと言ふ所に立つが、石灰窒素も賣れも伸びるものでもなく、生產過剩に惱んでゐるのであるから、いくら

生產を落る當社としても、そうくは石灰窒素として處分も出來るものでもない、斯る事情にあれにこの際に電力會社その他各種方面への投資もして來たのであるし、また不幸資產に於つたが、東北に於ける新工場建設計畫も立てたのである、そして斯る局面打開工作が、今後の肥料界頗る曖昧さを發えて益々

不可缺となりつゝあることは、最早喋々の要はないこととなるのであるが、過般の日比谷務の業績調査旅行も亦斯る意圖の下になされたとは否定出來ぬであらう、と言つて、當社の業績が減激に惡化するのであらうと言ふのではない、まづ今期決算に就いて見ると計上利益は三百五、六十萬圓にも達、べく想像されるのであるが、これは利益にして

二割弱に達すると言ふ好成績となるのである、現在の配當は九分であるから、決算が極めて餘裕あることは言ふまでもなく、部では早くも一分増の一割配當を豫想してゐる仕末である、今期の利益率より見る限りそれも容易に

決算は內輪にする必要があり、またさうせざるを得ぬであらうが、併し當分、一割配當にしたとてそれが維持出來ぬ樣なことはないし、同業者間が一割配を實行しつゝある上に肥料統制實施により、今後配當抑制と言ふ懸念も出來ぬとも限らぬので、この際一割配當に引上げてをくのは政策的に必要でもあるから、傳へられる

一割配當說は充分信ずべき根據があると見られてゐるのである、併しながら肥料株に對する人氣は依然香しからぬので株價も單に配當のみではさしたる昂騰は期待出來ぬであらう

全北の水利策に 萬頃江の切落し
本府より調査班派遣

東洋に誇る貯水施設として全北東津水利は例年用水の過剩を來してゐるが、萬頃江一つ隔てた下流の臨陂、沃溝、益山の三水利はこれと反對に例年水の不足を告げてこれが當事に腐心してゐた、依つて東津水利の用水を萬頃江に引込みこれを切り落して右の三水利に用水を供給せんとの計畫が民間側から議が起り本府水利課ではこの妙案に對して近く係員を派遣して調査することゝなつた、これが實現によつて全北平野を貫通する萬頃江に大運河が出現する外、群山への工業用水の供給が出來ることになる

下旬入超減

【東京電話】大藏省發表＝五月下旬全國對外貿易概算左の如し（單位千圓）

輸出	九二、七五六
輸入	九四、八一〇
計	一八七、五六六
入超	二、〇五四
一月以降入超累計	二八八、一一三

和蘭中央銀行 割引引上げ

【アムステルダム二十九日發電通】オランダ中央銀行は公定割引率を二分半より三分半に引上げる旨二十九日公表した

朝鮮送電總會 五分配可決

朝鮮送電會社では二十九日午前十時半より第四回定時總會を開催、左記利益處分案を可決（年五分）大島、田淵兩監査役任期滿了に付改選の結果大島氏は重任、佐方文次郎氏が新任された（單位圓）當期利益金一二〇、一六三▲此の處分▲法定積立金一〇、〇〇〇▲退職基金一〇、〇〇〇▲役員賞與五、〇〇〇▲株主配當九三、七五〇▲後期繰越一、四一三

穗落

對濠通商擁護の聲で日本は頗る野を開けて沸いて居るが、さて濠の陣營は如何にと觀察してみると之はまた案外なものがあるそうだ▲即ち對日報復の戰線は統一されて居らず日本を唯一のお得意としてゐる羊毛小麥の業者は抑壓反對の示唆を擧げて政府の轉回になるのを願つてゐるといふ▲處が政府は英國に引き摺られて手も足も出ない▲そこで業者は最後の策戰と出て羊毛商長の名を以て『關税引上げが日本軍部を刺戟したら後の祟りが恐ろしいぞ』と陳情したそうだ▲つまり之なら濠州政府にも相當効き目があると考へた譯で要するに日本軍部の威力が世界の隅々に徹した譯▲デマに惱んで遞信局では今井電氣課長談を以て之を否定した▲今年內の仕事は二十二社の小合同で來年中には最後の六社の大合同をやる豫定だと明日にした▲來年の事を今から新氣に惱むとほんとに新氣が起るぜといふ調子

◎鮮銀對外爲替建値（卅日）紐育 廿九弗八分の一　倫敦 一志一片三十二分の一　上海 一〇五圓

株式 新鐘のみ 獨り高

前場 今朝海外財電は米日曾二九弗三一仙ステール六一弗八分と一弗八分三方高應し米棉回場伸暢共に三〇錢高を報じたが當限落ちを期待ちの氣分にて新東一三一圓三二と二高日產七〇圓三と同事朝新一二六圓丁と五安新新二二圓丁と寄附あと新東はこの邊の後の市場は新東寄らず氣分に新東浮動新鐘は獨り高を演じ結局新東一三二圓四と一高日產同事新鐘一五五圓三明取六五圓八一錢新一二六圓丁拓新一二圓一日寄六六圓五と前場引

◇…大阪短期引際

大新	七四圓五	二高
新鐘	一五五圓九	三高
日產	七〇圓五	不變
新東	一三二圓八	不變

F整理は進行

三月中に安値取組となつてゐた當限の筋事と相當期待されてゐたのであるがそれも當て外れとなり越月する事となつた東京市場は長短期共に取組は減少してゐるのであつてこれによつてみるも人氣の衰退せる事ははつきり判る新東も弦許買方の腰がふらついてゐるのであるから持合上岐れと云ふ譯に行かない今日は一寸顧りしてゐたが踏み物が出たせいであつて彈力は至つて乏しいやうだ商狀は云ひ古された事ではあるがこれもはつきりして來れば一應は相場の上に反映して來るであらう豫京綿成方針

今 秋田株式現物店 京城府明治町二丁目 現物專門 電話本局(2) 5155 5156 5157 5159 5150 644 669

（保合三十日後二時調）

日郵新	[illegible]	東亞新	[illegible]
京電	[illegible]	朝紡新	[illegible]
朝紡二	[illegible]	鐘紡	[illegible]
日石新	[illegible]	東拓	[illegible]
大同新	[illegible]	滿化學	[illegible]
日産新	[illegible]	滿電話	[illegible]
日鑛新	[illegible]	パルプ	[illegible]
日窒新	[illegible]	滿工廠	[illegible]
川崎造新	[illegible]	郵船新	[illegible]
日糖新	[illegible]	塩水新	[illegible]
鋪當二	[illegible]	日立新	[illegible]

線射放

▲對濠貿易が極度に悲觀されて纖維工業株は賣られたが綿布に關する限り現狀維持は可能だとの事である▲即ち昨年の輸出廿七億五千萬碼本年は減じて廿五億碼になるだらうが雜品は依然輸出好調でこの中二億四千萬碼の綿布加工品が加つて來るから前年同樣には行けると云ふにあるらしい▲印度が手當を急いでゐるし北支の情勢もよいとあつて極度の悲觀は要しないやうだが躍進への期待をかけられない所に惱みがあるのだ▲新鐘が強い悲觀されるやうな事が云はれないから底固い前もそれがなか〳〵執拗だ今日も五四圓台に顧りしてゐる▲之に就いて山源商店の山本君曰く『新鐘は強い買に粘り強い相場つきを示してゐるこれをみてゐると賣られないのではないか殊に云ひ古されてはゐるが拂込徵收を一二圓五か或は全額拂込をやるか之は近き將來に必ず實行する事だ▲既定の事實ではあつてもいざ發表となると新鐘は必ず沸騰する昨年の高値を拔くかも知れぬ今後興味あるものゝ一つだと▲相變らずこの人は強い

礎りしてゐる鋼管なども會社當局はどんな事があつても減配はせぬと云つてゐるらしいが近く拂込を取る事になるらしい之は熔鑛爐の建設費の爲めであるが一方高率配や増税に備へる爲めもあるらしい併し拂込徵收後の利益率低下は免れないやうだ雜株も玉整理が完了に近づいたので弗々思惑的な買物が遣はされんとする形勢も見受けられる取引所株が不振の結果やがて雜株の思惑時代を來すのではないかとみてゐる向が多いやうだこらその傾向は事件後落付を取返してからその崩芽をみせてゐるが増税が

大原現物店 京城明治町 代表電話四五二二

◎本日ノ動キ（正午迄）

銘柄		
朝鮮鑑新	[illegible]	[illegible]
同	[illegible]	[illegible]
浦賀船渠新	[illegible]	[illegible]
同	[illegible]	[illegible]
石川島新	[illegible]	[illegible]
同	[illegible]	[illegible]
樺太新	[illegible]	[illegible]
台湾新	[illegible]	[illegible]
北海道新	[illegible]	[illegible]
同	[illegible]	[illegible]
京電	[illegible]	[illegible]
朝鮮ドレツヂ	[illegible]	[illegible]

雜株の思惑へ

やらだまだ成績金下の市場であるから大持合の域を脫しないし新東は依然として戻りは賣られる事になるであらう

帝人は配當が落ちたら買はれさうだとか傳へられてゐたが配當確定で礎りを呈してゐる踏み物も出たのであらう月末ではあるが雜株ははつきりせぬ買めで伸びずにゐる譯だ財界も株式界も遲疑は保留してゐるのであるから法人課税の標準が明確になれば低金利の促進を支柱にして雜株の思惑時代が展開されるのではあるまいか

朝取後場

銘柄	賣	買
新東	[illegible]	[illegible]
小林	[illegible]	[illegible]
金光	[illegible]	[illegible]
白井	[illegible]	[illegible]
三田原	[illegible]	[illegible]
大原	[illegible]	[illegible]
德泰	[illegible]	[illegible]
山口	[illegible]	[illegible]
立山	[illegible]	[illegible]
京證	[illegible]	[illegible]
成淸	[illegible]	[illegible]
松山	[illegible]	[illegible]
古野	[illegible]	[illegible]
金益	[illegible]	[illegible]
東亞	[illegible]	[illegible]
アジア	[illegible]	[illegible]
第一	[illegible]	[illegible]
明治	[illegible]	[illegible]
丸玉	[illegible]	[illegible]
丸星	[illegible]	[illegible]
新田	[illegible]	[illegible]
內海	[illegible]	[illegible]
白樂	[illegible]	[illegible]
蒲淵	[illegible]	[illegible]
山源	[illegible]	[illegible]
大新	[illegible]	[illegible]
小林	[illegible]	[illegible]
金光	[illegible]	[illegible]
白井	[illegible]	[illegible]
三田原	[illegible]	[illegible]
大原	[illegible]	[illegible]
德泰	[illegible]	[illegible]
山口	[illegible]	[illegible]
立山	[illegible]	[illegible]
京證	[illegible]	[illegible]
成淸	[illegible]	[illegible]
松山	[illegible]	[illegible]
古野	[illegible]	[illegible]
金益	[illegible]	[illegible]
東亞	[illegible]	[illegible]
アジア	[illegible]	[illegible]
第一	[illegible]	[illegible]
明治	[illegible]	[illegible]
丸玉	[illegible]	[illegible]
丸星	[illegible]	[illegible]
新田	[illegible]	[illegible]
內海	[illegible]	[illegible]
白樂	[illegible]	[illegible]
蒲淵	[illegible]	[illegible]
山源	[illegible]	[illegible]

株式（卅日）

朝取短期（前場）　朝取清算と日歩　朝取市場別玉表　大株長期（前場）　大株短期（前場）　東京長期（前場）　東京短期（前場）　東京短期喰合　東京現株

銘柄				
朝取	[illegible]	[illegible]	[illegible]	[illegible]
同新	[illegible]	[illegible]	[illegible]	[illegible]
大新	[illegible]	[illegible]	[illegible]	[illegible]
鐘東	[illegible]	[illegible]	[illegible]	[illegible]
日產	[illegible]	[illegible]	[illegible]	[illegible]
同新	[illegible]	[illegible]	[illegible]	[illegible]
拓新	[illegible]	[illegible]	[illegible]	[illegible]
日魯	[illegible]	[illegible]	[illegible]	[illegible]
帝人	[illegible]	[illegible]	[illegible]	[illegible]
鐘新	[illegible]	[illegible]	[illegible]	[illegible]
安取	[illegible]	[illegible]	[illegible]	[illegible]
日鑛	[illegible]	[illegible]	[illegible]	[illegible]
同新	[illegible]	[illegible]	[illegible]	[illegible]
東電	[illegible]	[illegible]	[illegible]	[illegible]
北紙	[illegible]	[illegible]	[illegible]	[illegible]

期米（卅日）

朝取仁川（前場）　東京期米（前場）　大阪期米（前場）　各地期米（前場）

	當限	中限	先限
納會	[illegible]	[illegible]	[illegible]
（一）～（十）	[illegible]	[illegible]	[illegible]

各地期米：兵庫、下關、名古屋、釜山、大邱、群山、木浦、南浦 [illegible]

商品（卅日）

△大阪綿絲　五月限　十一月限　納會 [illegible]　△大阪綿花 [illegible]　△横濱生糸 [illegible]　▲現物生糸 [illegible]　△大阪人絹 [illegible]　△東京人絹 [illegible]　△福井人絹 [illegible]　△大阪砂糖 [illegible]

外電（卅日）

倫敦金塊 [illegible]　倫敦銀塊 [illegible]　米 [illegible]　印棉 [illegible]　スチール株 [illegible]　アナコンダ株 [illegible]　米日爲替 [illegible]　英米爲替 [illegible]

金融（卅日）

東京コール [illegible]　日銀帳尻（廿九日）[illegible]　鮮銀帳尻 [illegible]

仁川期米本玉

中、先、當 [illegible]

大阪短期喰合 [illegible]　大阪期米喰合 [illegible]　仁川期米 帳入値 [illegible]　合計 [illegible]

京城綿糸布

三剛、金剛、巨鐘、大鐘、世樂、敗良開敗、金九龍、桂九、双人半十、四ヶ鐘 [illegible]

米 朝 押目買に強調

前場 月末に對する買方側の利喰ひは前日で既に一巡終つた所へ今朝は阪地が手堅く寄付いたので稍々買氣を刺戟して中一圓十四錢先一圓三十錢と小高く寄付いたが新甫待ちに買氣添はず後は只手仕舞殘りの整理的商內に進節二十八錢から七錢所に保合ひ引際は阪地の強硬を受け再び三十一錢から四錢と引返して前場を終る

新甫鞘豫想

新甫八月限の鞘關係に付ては限月が本天災期であるのと米其物は眞の端境期に入るので無論上鞘豫想であるが相場の居所が既に政府の最高價格は遠し買方警戒を要するのと餘り上鞘を買進むと持米が窮迫いで來る懼がある等から稍々高くて二十錢か動もすると十五錢位の上鞘ではないかと云ふ人氣である

各地新甫鞘豫想

東京一、二〇錢、大阪三〇錢、下關三、四〇錢、神戶一、二〇錢、名古屋三、四〇錢何れも上鞘豫想

東京國債持合

月末關係で氣乘薄く各債共に保合▲甲五分利一〇〇、八五▲四分利一〇二、八〇▲二回四分利一〇一、八〇▲佛貨四分利一九八、二五

法定積立金二、三三四▲これが處分▲配當（年六分）七、五〇〇▲後期繰越金二、八三四

人氣賣募ふ

相場がいくら高くなつても押目らしい押目も作らない事は米自體が依然定期高に強能性を改めないのと買方側では無茶な買煽りをせず押目は新値を切ると直ぐ利喰して居る事等に依るは云ふまでもなく一面には値頃が既に政府の最高價格へ迫いて來た關係上人氣は一般に賣募はれ地場の模相減が上賣成となつて居る事も共一因と見られて居る從つてこの相場はまだ高いと見る向が多いのみか安値を豫込んだ賣方は煎れ退いても新陳代謝的に賣物が注がれいつまでたつても人氣の賣り募ひは收らない上にさうかと云つて上場の壽命は永いと見て居るも尠なくない

先高を見越す

今度生れる八月限の前途に付き市場有力者の意向を綜合して見るとまだ高値を豫想する者が多いのみか六月は中間端境期で品振れが甚しく正米は何時くならざるを得ない運命にある事と値頃觀から人氣の賣り募が收らない等からどうしても心配ないから豊作は確かだな ど弗々天候相場になつて人氣がフワつき出したので市場は大に賑ふて來た▲現に去る二十八日から九日にかけて仁取引所の出來高が一日十九萬石以上の巨額に達し東西市場を遙かに凌駕すると云ふ盛況振りであるから相場さへ少し動けば問題はない▲所が政府では吾々主要食料品の米相場がいつも浮動してゐては堪らないとてそれを抑束すべく出來上つたのが米穀自治管理法案で議會を通過して買く相場を拘束し得るかどうかいくら管理案でも天災地變丈けはどうする事も出來ないので若しも今年不作する事になると米價は法案なんか吹き飛ばして五十圓だと强氣の鼻息は中々荒い成程管理案の內容が過剩米の統制を圖る事のみ重點を置き不足の場合を考慮されない事から見ると之れ以上相場が高くなれば管理案なんか無用の長物になつてしまふのでこんな法案を作つて人氣を煽り導く丈け却つて相場は皮肉高を出現する結果にならぬと限らない▲何にしても新穀の六月に入ると相場が未だ高いだらうと市場一般の一致した觀察である

米界 六感

今年は天候の都合で又凶作だとかいや雨量の調節に植付は何所

七限を注目

來る六月は全國一齊に植付に着手するので之れに對する天候の如何では相場も相當の變化は免れないと見る向が多いのみか現在この七月限に賣繫がれて居る多量の實米が滯米化するか否かは今度生れる八月限の鞘關係によつて決するので之れが成行は多大の注目を惹いてゐる殊に七限の取組は表面を合せると二十萬石以上と目されて居るのでこの解決に付ては最も興味を以て見られてゐる狀態である

ても買方の因果玉を一掃するやう高値を出現しないとたとへ今後順氣が好くて植付は無事に終つても大した安値は望み難く前廻りしたヂリ〳〵高は續くより仕方あるまいと云ふ觀測である

各地正米市況

仁川玄米	三等	四等	五等
多摩	[illegible]	[illegible]	[illegible]
銀坊	[illegible]	[illegible]	[illegible]
穀良都	[illegible]	[illegible]	[illegible]
赤神力	[illegible]	[illegible]	[illegible]
陸羽	[illegible]	[illegible]	[illegible]
無檢查	[illegible]	[illegible]	[illegible]
白米一丸	[illegible]	[illegible]	[illegible]

多摩、銀坊、穀良都、赤神力、陸羽、大冠 [illegible]　龍山三等 [illegible]　連長三等 [illegible]　海州三等 [illegible]　南寧三等 [illegible]　小麥 [illegible]　釜山（仲値）四等 [illegible]　出廻 [illegible]　群山（不變）籾 上 四等 [illegible]　木浦（十錢安）籾 上 四等 [illegible]

仁川穀物出入

到着籾二九六八石玄米四、二四三叺白米ナシ大豆一、五〇三叺▲移出玄米八六〇叺白米二十キロ二、六一二叺大豆六〇三叺籾一一叺

大阪市中在米

內地玄米七九六、三〇六白米一、一六二朝鮮玄米五一二、二五六白米七〇、五九三台灣玄米二一、〇二一

朝取證券取引員 古野義行商店 京城黄金町二

堂々押目買の陣を備へよ

株界は活躍、反落、保合、漸騰の順序を辿るもので今は其三より漸騰期に轉ぜんとする時である。雜株の部分高は將に其片鱗と解すべし、一局より全面に及ぶは尨大なる新豫算編成の頃に非ざるか警戒も過ぐれば臆病に等し、徐々押目買の肚を極む好機到らんとす

主力株

▲新鐘 時代は拂込を要求しつゝあり近く必現を期待して可也べく浮動株の少きと任手に總の太き處此の株の強味である最早百五十圓到は手輕か▲日產 配當落で稍も輕く七十圓は七米一圓の氣盤あり下値も限定されて居る此邊より押目買一貫か▲新東 今一ッ物足らぬ感はあるが百卅圓を割るか否かで割れても恐らく廿七八圓で止るう者見送り押したら買

雜株

▲米高に東拓▲豐濟と內容著實の日曹▲羊毛及製粉株▲金高に依る產金株日鑛▲市場の花形日満アルミ▲滿洲問題で人造石油▲共他日本石油、エタバイプ等機がに有望である

出動である

アジア證券株式會社

朝鮮取引所證券取引員 有價證券現物賣買及金融業務

營業案內 アジア日報 參考資料 贈呈

京城府南大門通り二 日生ビル 電話 本局長 代表 三、三一四〇 三、三一四九 三、三一四七

株米相場極意 全 無代進呈 東京日本橋區江戶橋二ノ七 大興社

朝鮮郵船定期出帆

△印ハ貨客船ナリ

◎北鮮新潟直航 長白山丸（重也三、五三八噸）（定員特等四名、並等廿一名）雄基六日 羅津七日 清津七日 新潟十日 興南十四日 城津十三日 羅津四日 清津四日

北鮮横濱直行 △太海丸 羅津十五日 城津十五日 東京一阪神一關門コース

北鮮東京行 新京丸 雄基一日 淸津二日 元山五日 釜山一關門一神戶一名古屋一淸水一橫濱寄港

歐州行 香取丸 橫濱 六月七日 神戶 六月九日 門司 六月十一日

桑港行 大洋丸 橫濱 六月十五日 神戶 六月十一日

濠州行 熱田丸 長崎 六月二日

京城府南大門通り五ノ一 朝鮮郵船株式會社 代表電話（2）本局一九五番

釜山支店 大橋通 代表電話長四〇三番

元山支店 海岸町 電話長一二四番

仁川出張所 港町 電話長三五一番

北鮮出張員 淸津府北星町

北鮮東京行 新京丸 雄基一日 淸津二日 元山五日 釜山一關門一神戶一名古屋一淸水一橫濱寄港

西鮮東京行 雄基　丸 日 淸津 日 元山 日 關門一名古屋一淸水一橫濱寄港

△佐渡丸 新義州一日 鎮南浦六日 仁川六日 釜山一關門一廣島

北鮮名古屋行 雄基三日 淸津六日 元山六日 釜山一博多一關門一神戶寄港

○滿洲定期貨物船 立神丸 北鮮大阪行

榮江丸 雄基六日 淸津七日 元山十一日 釜山一博多一關門一神戶寄港

西鮮大阪行 清津丸 雄基三日 淸津三日 元山三日

○南部線 釜山一關門一神戶寄港

慶江丸 仁川三日 群山一日 木浦三日

慶州丸 仁川一日 群山一日 木浦七日

○北部線 博多直行一神戶寄港

△漢城丸 新義州五日 鎮南浦七日 仁川九日

新義州 日 鎮南浦 日 仁川 日

敦賀行 新羅丸 新羅一元山一宮津一境

慶安丸 雄基二日 淸津三日 元山五日 釜山一博多一長崎一三角寄港

慶兒島行 延長

○博多直行船 仁川一日 群山　日 木浦　日

錦江丸 大連四日

西鮮濟州行 釜山丸 仁川五日鎮南浦八日釜山十日

平安丸 仁川十日鎮南浦一日釜山十日

北鮮上海行 平安丸 淸津一日 釜山四日

上海行 咸鏡丸 大連行 羅津四日

平安丸 仁川十日 群山一木浦一

安東一芝罘一大連

營口・青島行 慶興丸 仁川五日鎮南浦六日

大連行 鎮江丸 日

漁郷 日 長興

鎮興行 仁川

△乘船賃金低廉船中食事付 元山三日 清津六日 雄基七日

△右ノ外臨時臨時船ヲ配給シ船腹ノ滯滯ヲ取計ヒ居リマス

日本郵船東京期出帆

朝鮮航路出帆

△印貨客船中食事付

東京行 △佐賀丸 六月七日 名古屋、清水、橫濱、東京

大阪行 咸鏡丸 五月卅九日 下關、大阪

大連行 大成丸 五月廿八日 神戶、大阪

濟州行 慶州丸 五月廿一日 博多、長崎、鹿兒島

鹿兒島行 大連丸 五月廿三日 三角

櫻島丸 六月一日 博多、長崎、鹿兒島

錦江丸 六月六日

大連行 綿江丸 五月廿六日 淸津、釜山

上海行 崎興丸 五月廿五日 釜山、淸津

青島行 平安丸 五月廿二日 大連、青島

會寧丸 五月廿三日 大連、青島

近海郵船仁川出帆

釜山、大連、天津、牛莊

臺灣行 岩手丸 五月廿一日

岐阜丸 五月 日

沿岸航路出帆

海州行 海州丸 五月 日

蘇江行 沿岸船臨時出帆 延平島臨時寄港 龍湖島寄港

仙峯行 每月十回往復 國府丸、住吉丸

浦寄港、九隅島、白石浦臨時寄港 第一朝運丸 長谷川丸

朝鮮郵船株式會社代理店

日本郵船株式會社代理店

近海郵船株式會社代理店

大連汽船株式會社代理店

朝鮮運送株式會社 仁川支店回漕部 電話代表番號一 沿岸部八〇四

安東縣代理店國際運輸支店

鎮南浦代理店朝鮮商工會社

仁川代理店朝鮮運送會社

木浦代理店朝鮮運送會社

釜山代理店朝鮮運送支店

元山代理店大池回漕店

城津代理店朝鮮運送支店

雄基代理店國際運輸支店

北鮮出張員 淸津府北星町 電話長一八番

仁川出張所 港町 電話長三五一番

元山支店 海岸町 電話長一二四番

京城日報
朝刊
朝夕刊共十六頁
京城府太平通一丁目
發行所 合資會社京城日報社

石川輸夫氏著（最新刊）
自動車の知識とドライヴ術
新鮮で平易簡明な自動車讀本!!
受驗者は之を讀めば必ず合格!!
四六判布裝 四五六頁 定價壹圓八拾錢

石川靜夫著 圖解速習
自動車の正しき操縱法

石川靜夫著 4氣筩8氣筩
新フォード車の正しき調整及修理法

發兌 大阪屋號書店
支店 大連、旅順、奉天、新京、京城

農業世界
★六月號要目 四十錢（送料二錢）
◎西瓜の砧木と接木法
◎枇杷の促成栽培法
◎水田利用西洋梨・苹果栽培
◎果實の摘果と袋掛け要領
◎果樹園と雪害と其の對策
◎草莓の病害と其の防除法
水耕培養の研究
實用化しつゝある農園藝作物の水耕培養
茄子の水耕培養
大根（附人參）の水耕培養
各種園藝植物の礫耕肥培法
カンナの水耕培養法
趣味と實用を兼ねた福羽苺の水耕培養
趣味の水耕培養の手ほどき
大輪朝顏の水耕培養・四季咲バラの水耕培養
人工培養液の製上の注意
★一文字菊（御紋章菊）培養秘訣
★除虫菊の鉢作り
★石楠花の盆養法
★初夏の大切なバラの手入
★芍薬牡丹の營利栽培法
特別記事 大輪朝顏の培養手ほどき
東京日本橋本町 博文館

アート高級萬年筆
京城 本町一丁目 米澤萬正堂

山八金剛 クスリ 山岸
合資會社 山岸天佑堂
京城府本町一丁目
電話本局 二三〇一・二三四二・三一七三番
振替京城
:卸と小賣・通信販賣:
:每月營業月報發行:

牛田式 噴霧器
△構造堅牢、壓力強大▽
△果樹、蔬菜、園藝、消毒用▽
型錄進呈 在庫豐富
朝鮮代理店
京城 鮮泰明商會 出張所
京城府黃金町一ノ一八
電話本局長三三〇一番

日本共立火災
出張所 京城府黃金町二丁目一九九（朝取三階）
電話長本局（2）1566番
出張所長宅（2）2965番

朝鮮語講義錄
定價月六十錢、三ヶ月一圓七十五錢、六ヶ月三圓四十錢全期（一ヶ年）六圓五十錢、全部印刷濟につき幾月分にても同時に發送することを得（內容見本進呈）

鐵道專用 朝鮮語自習書
總督府（鐵道從業員養成所の英語教科書「鐵道會話」に朝鮮語の對譯を加へた）鐵道從業員專門の好自習書、定價八十錢、送料十六錢

日鮮 單語對譯集
本書は國語より朝鮮語を捜むる唯一の朝鮮語辭典であつて內容簡明に、携帶便に、價も亦至廉である。四六版三百頁、定價一圓、送料十六錢

警察官朝鮮語教科書
本書は朝鮮警察協會の推奬本にて、警察官講習所本科生、講習生を初め全鮮二百餘の警察署、刑務所等の教科書又は參考書として指定され推奬されてをる。現在警察官に同じり、警察官、看守等を志す者の不可缺の書籍である
上、中、下、附錄の四冊一組、定價四圓、送料五十錢

中等學校朝鮮語教科書
本書は內地人生徒に朝鮮語を教授する中等學校の教科書にて既に高等商業、高等農林、高等工業、法學專門を初め各地の官立師範學校、公私立中等學校等の教科書として採用されてをる。（昭和四年二月廿七日朝鮮總督府檢定濟）定價上下各八十錢送料十六錢

わかり易い朝鮮語會話
從來、內地人に取り比較的學習困難とされてをる朝鮮語を「わかり易く」初步一般的知識を習得せしむべく平易簡明に講述し昭和五年度總督府改正諺文綴字法に準據し編纂したものである。定價一圓、送料十六錢（見本進呈）

朝鮮語受驗者必携
總督府の朝鮮語試驗受驗者の爲め各般の事項を詳述したるもの、附錄に試驗官の「受驗者の心得」を附す。定價一圓、送料十六錢、受驗者無二の好侶伴也。

朝鮮語試驗問題並譯文集
本書は大正十年總督府朝鮮語試驗制度開設以來の試驗問題を蒐集し、之に正確なる譯文と、懇切なる註釋を加へたもので將來受驗せむとする者の缺くべからざる好參考書である。附錄に試驗一覽表を附す。定價一圓、送料十六錢

普通學校朝鮮語讀本譯解
普通學校朝鮮語讀本卷一を對譯すると共に「諺文改正綴字法解說」を附せり、定價送料共三十四錢、普通學校朝鮮語讀本卷二譯解（送料共五十六錢）同卷三譯解（送料共五十六錢）同卷四譯解（送料共五十六錢）

中等朝鮮語講座
本書は第三種受驗準備、三種合格者にして二種一種に向はうとする人々の爲め講義中のものにて中・高級朝鮮語研究機關として大に歡迎されつゝあり。一冊六十錢、三冊一圓七十五錢、六冊三圓四十錢、既刊九冊

京城太平通一 朝鮮通信社內
朝鮮語研究會
振替京城（2）四五六二番

最高上の使用價値を有つ
◎ミツワ石鹼
五月の汗ばむ肌には
用ひ心地爽かな石鹼

自然の美しい肌膚に
働いた後　スポーツの後　汗ばむ皮膚を清淨に整へ　健康な美しさに保つには
洗料の選擇が肝要です。特に作用緩和な
◎ミツワ石鹼は肌膚を滑に整へます

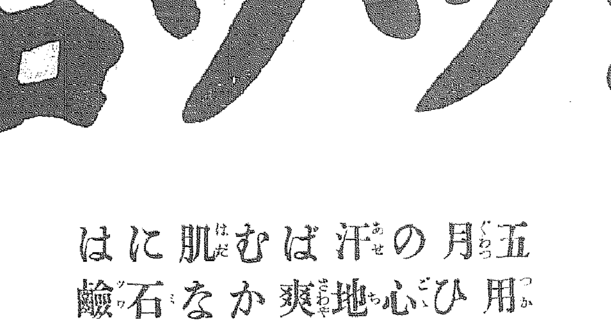

原料の嚴密なる精選はもとより、配合は巧緻を極め、特殊の操作によつて、邦人の整容、美髮に適ふやうに精製され、溶工合程良く、用ひ心地爽かです、
純良にして然も經濟

本舖 東京兩國 ◎丸見屋商店
E 22

砲工輜重大隊並に 氣球隊を聯隊に擴大
陸軍の增加改編（六月一日から實施）

【東京電話】陸軍省においては時局に鑑み全國の輜重兵、工兵各大隊、氣球隊等を全部聯隊とするに決定、關係豫算も協賛を經たので、三十日樞府參議諸長官閣下並に寺内陸相より上奏御裁可を仰ぎ同日午後四時陸軍省より左の如く發表した、本改正は六月一日附官報をもつて公布、逐次實施せられるものである

陸軍省公表＝陸軍當局談＝本日上奏御裁可を仰いだ軍令關係の事項は第六十九議會において成立した豫算をもつて實施に着手すべく編制の改正これが實施要領を主とせられたものである、今次の編制改正は昭和十一年度以降逐次的に實施せられるもので軍隊の内容を整へるために全般に人馬及び裝備を增加し、所要の改編を行ひまた砲兵工兵及び輜重兵等の特別大隊及び氣球隊等の名稱は全部聯隊とすることゝなつた、航空關係においては昨年度末既定の契約完備を繼續するほか氣球隊を航空兵科より砲兵科の中に入れることに改正された、官衙としてはその編制を能率的にしつとめて人員を減少する方針をもつて必要な改正を加へられた、學校については人的要素の充實をはかるため各學校とも職員以下を增加し内容を整へ學生を增加するなど必要なる措置を講ずることゝなつた

議會制度改革
まづ三點につき合理化達成
三長官下準備進む

【東京電話】政府は特別議會において各派一致によつて可決された議會制度の改革について慎重研究中であるが未だ閣内の意見は必ずしも一致するに至らず、漸く藤沼書記官長、次田法制局長官、吉田調査局長官の間において纏め實行に移す準備につき下相談を進めてある程度に過ぎない、而して議會制度改革に關して廣田首相は大體近く特別調査機關を設けて本問題を本格的に研究せしめることになつてゐるが、まづ左の三點を要件としてこれが合理的改革を達成する必要があるとなしてゐる、即ち

●會期問題
憲法第四十二條により帝國議會の會期は三ケ月となつてゐるが實際上審議に費す期間は二ケ月に過ぎない、これを實際において三ケ月にすることが主張されてゐる、然しながら現行の慣習で會期を延長すれば四月に入ることゝなりこれがため會計年度に支障を來す結果となる、よつて會計法を改正して會計年度を變更し我國民の習慣に添いた會計年度に改め會期三ケ月とする計畫である

常置委員會設置案
會期外において委員會を設置し政府と議會との連絡を圓滑に運ぶといふにあるがこれについては憲法上種々論議されてゐる問題であり憲法違反にならざるよう慎重な研究を要する

議長待遇
現在の議長の宮中席次を樞密院議長格まですべしといふことはその主張十分參酌すべきものありと推する、しかしながらこれは政府のみの一方的見解をもつて決定しかねる問題であるから關係方面と協議の上調査研究し適當なる待遇に改正することが必要である
となしてゐる、而してこれらの諸問題はいづれも多年の問題である關係はいづれ設置される調査會で具體的に考究しこれが實現を圖ることゝなるものと見られてゐる

拓務外地打合會 既報＝永田拓相は議會後の外地行政打合せのため三十日午前十時半より拓相官邸に今井田朝鮮政務總監、平塚台灣、林南洋、今村樺太の各長官等を招致して會議を開いた（寫眞は永田拓相の挨拶）

海外發展協議
近く拓務關係官會合

【東京電話】拓務省では六月一、二兩日丸ノ内中央亭に海外拓殖主任官會議を開き拓務大臣を初め關係官出席し移植民調査方針につき協議し左記海外發展問題につき協議する筈

◇指示事項
一、滿洲農業移民募集に關する件
一、滿洲移民家族招致に關する件
一、滿洲移民訪問に關する件
一、滿洲農業移民訓練に關する件
一、滿洲移住協會に關する件
一、伯國移民送出に關する件
一、ウルグワイ移民送出に關する件
一、海外渡航助成金に關する件
一、南洋方面に對し移民進出に關する件
一、南洋方面移住者の長崎移住斡旋所利用に關する件

◇協議事項
一、海外移民宣傳費及に關する件
一、移民の募集に關する件

リ氏の來訪に 當局準備
隔意なく意見交換

【東京電話】石射上海總領事より三十日外務省への報告によればイギリス政府支那經濟使節リース・ロス氏は歸國の途中三十日上海發我國を再度訪問し支那を中心とした日英諸問題に關し有田外相初め我が朝野諸方面と懇談を重ねる豫定の由である、リース・ロス氏は昨年十月渡支以來文字通り南船北馬、十一月に入つては南京政府に幣制改革を實施せしめ英支の提携を策しイギリスの在支權益維持と新利權の獲得に努め鐵道借款の可能性を調査する等八面六臂の活躍をつゞけて來たが所謂北支幣制問題を世界的問題にまで持上げたのも同氏が與つて力ありとされ再度訪問については多大の關心がかけられてゐる、右に關し我が外務當局は昨秋來朝當時隔意なき意見の交換を遂げイギリス政府の對支經濟策を諒解したいと希望してゐるがリース・ロス氏が東京に持ち込む日英會談の内容は左の如きものと推想しこれを機會に我が東亞政策の神髓殊に北支に對する帝國の根本對策を闡明しイギリスの理解を深からしめんと萬端の準備を進めてゐる

一、リース・ロス氏は昨年來訪の際支那經濟回復策の腹案が出來次第日本と協力してこれが實現に處したいと申出てゐるが既にイギリス政府の單獨々自の方策に從つて支那經濟援助の實踐に當つてゐるからこれ以上日本と協力を進める必要はあるまい

一、イギリス政府は北支に對する帝國政府の見解に從へばこれは事實無根である、地方獨立政府の存在する以上そこに獨自の關税制度が現存することを拒否する理由はない南京政府は殊更に北支の密輸問題を宣傳し列國の威力によりこれが根絶を期してゐるやうに聞くが密輸の根絶は北支政權就中冀東自治政府の粉碎を目標とするものであつて帝國政府としては從來の關係から冀東自治政府の理由なき覆滅を默視するに忍びない

反日行動の裏面に
動く南京の指令
梅津、何應欽協定をふみにじる

【天津三十日同盟】最近平津間に不穩極まる反日運動が擡頭し二十八日學生運動には『抗日に非ざれば人間にあらず』『抗日は死をも恐れず』等の語を公々然と使用し市中を初め

電車の 横腹に書きつけてゐたが既然その手段はいよ／＼惡化今回の軍用列車爆擊となつて現れた、容觀的情勢において南京政府はさきに山西に共產軍を侵入せしめこれを操縦して北支の攪亂を圖り山西の中央化に成功したるをもつて一先づ陝西に歸還せしめる行爲に出で北支攪亂の

實踐的 行爲として學生を煽動してゐる、右は冀察政權を日本側との離間策動からと見るべく冀察の撤退を餘儀なくせしめた梅津何應欽協定の裏をかゝんとする行爲で各種反日行爲は殆ど南京政府の指令下に動いてゐることは明白だが梅津、何應欽協定の

精神を 無視せる行爲と見ざるを得ないものとして一般から成行きを注目されてゐる

京城府三部制
いよ／＼九月實施

六十萬府民を擁する大京城の出現に伴ひ京城府の機構を擴大、強化する三部制實施は既報の通り昭和十一年度追加豫算の通過により愈々事務的手續きのみとなり、機構上官制の改正を行つた上、九月から實施される見込みであるが、現在の府理事官二名を三名とし新たに府事務官二名を增員し府尹直屬に副府尹或は高級助役といふべき内務部長級の人材を登用して府政全體を統轄せしめ、學務關係に屬等

發送電と配電統制は
車の兩輪の如し
料金の低下は產業興隆の淵源
電氣協會總會席上 井上遞信局長示詞

電氣事業の躍進
近時鮮內產業の勃興に伴ひ電氣事業が躍進的發展を見つゝあるが、之を數字を以て示せば昭和六年三月に於ける電力需要は火電に依るもの及自家發電に依るものを合し其の取附『キロワット』に於て、朝鮮窒素の電氣化學工業用の十六萬『キロワット』を含め合計

二十 一萬八千『キロワット』である、然るに昭和十一年三月末には同じく電氣化學工業用の二十三萬『キロワット』を含め三十七萬『キロワット』に增加して居る、今電氣化學工業用のものを除き、一般電力需要のみに就いて言へば、此の五年間に於て實に

二十四 割の增加を示して居る

發送電事業の統制
發送電事業の統制に就ては昨年十一月長津江水電株式會社の長津江第一發電所の一部の完成及朝鮮送電株式會社の平壤送電線の完成と相俟つて、長津江水力の平壤送電が開始せられ、朝鮮

北部 に於ける發送電統制の一部が實現せられた、次いで本年四月には赴戰江水力の開發及咸北送電線の建設が長津江水電株式會社に許可せられたので之に依つて長津江及赴戰江兩水力が彼此連絡綜合せられ、且長津江水電株式會社の咸北送電線は本年末、朝鮮送電株式會社の

平壤 より京城に至る京城送電線は明年末夫々建設せられる豫定であるから、之を以て北鮮全部の發送電統制が完成せられるの運びに至つた譯である、又南鮮方面に於ては朝鮮電力株式會社の寧越發電所及大邱、大田送電線等は明年末迄には建設せられ、夫れと同時に寧越電力が

南鮮 各地に送電せられることゝなる、斯くの如くにして第一期の發送電網計畫は全鮮に亘り實現せらるゝの運びとなつた當局に於ては更に第二期發送電網計畫を樹立する爲之に要する經費を要求し、既に今臨時議會の

成立 を見たので、直に之が調査に取掛ることになつてゐる

目的は配電の伸長
發送電統制の目的は個々獨立せる小規模發電を、大規模にして低廉なる電源に置換へ、之に依つて配電事業が電源の心配なく且低廉なる料金を以て自由に需用を開拓し、以て電氣事業の秩序ある發達を圖らんとするものである

大電 源との連絡の效果を西鮮合同の實蹟に就いて言へば、同社の發受電々力量は昭和六年度は二千五百七十三萬『キロワット』時で、昭和七年度は四千十二萬『キロワット』時であつたから、其の增加率は僅に七『パーセント』であるが、其の後

長津 江水力からの受電が確定し需要開拓を圖るに至つたので、昭和九年度は六千三百三十萬『キロワット』時、昭和十年度は八千四百八萬『キロワット』時と增加し、毎年二千萬『キロワット』時以上を增加し、其の

增加 率 は五八『パーセント』又は三二『パーセント』に及び電力統制の効果を如實に示して居るとは洵に欣快に堪へぬ次に配電事業の合同に關しては

配電事業の合同
事業者各位の理解ある御協力に依り、既に西鮮地方及咸南地方に於ける

大合 同を初とし夫々各地方に於て實現せられつゝあり、誠に電氣事業の爲慶ぶべき傾向である、申す迄もなく小規模小資本を以てしては、到底滿足し得べき料金の値下を爲すことを得ざるのみでなく電氣の普及をも期待することが出來ないのである、依て當大配電事業を合同し

豊富 低廉なる電源を導入し又は大資本に依る合理的經營に依り前述の目的を達成せんとするものである

兩者は車の兩輪
又發送電事業は大規模電源を開發し之を需要地に大量輸送を爲すものであるから、需要の開發綜合即ち配電統制を前提とし、且需要の增大に伴つて電力

單價 は益々低廉となり、配電統制の完成につれて益々其の效果を擧げ得るものである、即ち發送電統制と配電統制は車の兩輪の如く、兩々相俟て進むことを要するもので、現下の產業經濟の情勢に鑑みるときは

配電 事業の合同は一日も早く之を完成し、前述の發送電統制と相俟つて電氣事業の發展を圖るの要ありと信ずる次第である、事業者各位も、電氣事業の公共的本質に鑑み、配電事業合同の必要を認識し、克く時代の要求に適合し今後一層配電事業の合同を促進せられんことを希望して已まない

電動力料金の値下
電氣料金は產業開發の見地よりして特に動力料金の値下に主眼を置く方針を採つてゐることは、各位の既に御承知のことと思ふ、事業者各位も本府の

方針 に順應せられ、最近の料金改訂に依り、京城及釜山に於ては一般小口動力料金に付て從來に比し一割五分以上の値下を斷行し、一『キロワット』時に付四錢乃至四錢三厘の、內地大都市の夫れに比し遜色なき料金の現出を見た、大口

動力 料金に付きましても、右の一般小口料金の値下の割合に應じ夫々低下せられ、普通大口動力は三錢台若くは之を割り特殊大口動力料金中には一錢台のものも現出するに至り、朝鮮に於ける產業の興隆に拍車を加へ產業の開發に貢獻する所が尠くない状況である、京城及釜山の料金値下に伴ひ其の他の

都市 に於ても、夫々電動力料金の値下を見つゝあるが、事業者各位に於ては更に一層電動力料金の値下に留意せられ、益々產業の興隆に寄與せられんことを期待して已まぬ次第である

特別議會で成立した
新◇法◇律◇解◇說
B＝商工省關係（二）

重要肥料業統制法
本法案は第六十七議會に提出されたのであつたが其時は肥料業者並びに輸入取扱業者の猛烈な反對に遭つて遂に流產の憂き目にあつた曰く付のものである、從つて今回政府が提案と決定するまでには農林、商工兩省の間で色々と打合せの上前々議會で猛烈な反對に遭つた肥料製造會社の許可制度を削除し更に一、二修正を加へるに至つた、さて同法の目的は軍事上の理由もあるが主として重要化學肥料即ち硫安、石灰窒素及び過燐酸石灰等の製造業の合理的な發達を促して要當且低廉なる肥料を農家に供給するやうにすることにある、即ち上述三種の肥料製造業者に各一箇の肥料製造組合を組織させ業者は法律上當然その組合の組合員たらしめる、その組合をして先づ自治的に生產及び販賣に關する統制事業を行はせるが同時に此組合は政府から嚴重なる監督を受ける即ちその事項は（イ）生產販賣に關する決定をした時は政府に屆出でる義務がある（ロ）政府は右決定が不適當であれば之が變更又は取消を命じ得る（ハ）右委任命令に組合員が從はぬ時は當該組合の命に從ふべきことを命じ又組合が委任命令を出さねば之を強制し得るであり又政府は需供調節のために輸出入の制限を行ひ得る、更に内閣に重要肥料業委員會を設置して公正なる輿論を聽き以て本法の運用を誤りなからしめんとするにある、さて法案の規定するところは右の如くであるが本法施行に依つて內地の製造能力が不足してゐながら其の生產設備の擴張を行はず多額の硫安を外國から輸入して之れを不當に高い價で農家に賣り付けてゐる現狀は果して何時の日に農家の滿足する如き事態に改善されるであらうか、生產過剩に惱む過燐酸石灰業者は果して今後何等の不安も感んぜずに濟むであらうか、之等の點には尚多くの疑ひがあると言へよう

商工組合中央金庫法
岡田內閣當時民政黨の面目を立てることゝ高橋財政の公債漸減政策に縛られて日本製鐵の利益配當を二分迴配させ、其の財源であるが岡田內閣は其の資本金を千萬圓に減額し政府がその半額五百萬圓を支出することに決定した、即ち其の內容は商業組合及工業組合及輸出組合の金融機關として組合に依つて中小商工業者の企業經營の改善と合理化を圖らんとするにある、而してその資本金は千萬圓とし政府が其半額又は上述三組合が他の額を支出する然かも同金庫は資金の十倍即ち一億圓まで債券の發行をなすことが出來、且つ組合の融資は無擔保を以て融通を行ひ得るを原則としてゐる、尚政府は其の出資額に對しては向十五年間無配とし更らに租稅の減免を行つて同金庫の發達を促してゐる、本法は議會でも其の資本金額が不足ではないかと言ふことゝ從來の例に徵して圓滑なる融資が行はれぬ怖れがないかと言ふ二點が論議の中心となつてゐたが商工省としては此點に留意して同法の運用に遺憾なからしめたいとして目下着々準備を進めてゐる

自動車製造事業法
最近交通機關としての大宗をなして我々の足と殆ど同樣になつてゐる個々タクは全部外國製品である、之では一朝事あつた時にも亦平時產業文化の發達を促す見地からみても甚だ心もとないと云ふのが本法立法の理由である、依つて同法では大量生產を基調とする自動車製造事業は之を許可業として豫め企業の濫立を防止し以て大量生產の基礎を維持するに努め且つ許可を受けたる事業に就ては國防上重要性に立脚して必要ある集合輸入の制限又は關税の增課を爲し得るの途を設けてゐる、即ち我國の自動車工業は小規模なるもの多く本法の如きを設けて其の助長を圖らない限り外國製品を驅逐して同工業の確立を圖り所謂大衆向自動車を安價に供給せんとすることは出來ないと云ふのであり統制立法中では最も必要且效果的なものとみられてゐる

政友會顧問制廢止

【東京電話】政友會では今回總裁機構の改正により顧問制を廢止し相談役制を設け目下これが人選中であるがその數は二十名とし内十五名は衆議院議員、他の五名は貴族院議員および黨功勞者より詮衡することになつた

パ國騷がし

【ヴエノスアイレス廿九日同盟】フランコ大佐を首班にパラグワイ革命政府設立以來僅に三ケ月を出でぬのにパラグワイ國内にチヤコ戰爭の英雄エスガリビア將軍を中心とする軍部革命が起つたと傳へられる、叛軍は到るところ政府軍を擊破し首府アスンシヨンに迫襲してゐると言はれる、但し眞相は明かでない

政友政調會長 砂田氏に決定

【東京電話】政友會は特別議會において態度一新に關する決意をしてゐるので同黨としては非常時局打開に即應する政策を樹立する政務調査會の陣容を整備することになり會長以下人選中であるが會長は砂田重政氏に決定した

米聯合艦隊動靜

【サンデイゴ廿九日同盟】春季特別大演習を終了したアメリカ聯合艦隊中南米訪問部隊の大西洋艦隊部隊の一部を除く部隊即ち戰艦九隻、航空母艦四隻その他驅逐艦、潜水艦、乙級巡洋艦各部隊は六月八日サンデイゴ根據地に歸着する豫定である

●朝鮮放送協會第十回定時總會 三十日午前十一時二十分から貞洞町同協會に於て開會、昭和十年度事業報告及昭和十年度決算報告を滿場異議なく可決承認し、最後に理事の補缺選擧を行ひ議長指名により伊森明治氏を推し同十一時半閉會

大竹内務局長着任

大竹新内務局長は卅日午後九時五十分京城驛着列車で家族同伴官民多數の出迎へを受け入城着任した

◇山本義一郎氏（全南警察部長）卅日午後三時發赴任

東西南北
米國オハイオ州エロウ・スプリング所在アンチオック大學のポール・ロスマンド博士は▲最近植物葉緑素と人間血液の源流といはれる未知物質『ポルフイン』の合成に成功し▲同大學から正式に學界に發表された▲植物の葉緑素と人間の血液とは▲もと同一の共通物質から派生した異物質に過ぎないといふことは▲生物學者の言を俟つ迄もなく學界の定説で此の共通物質の合成發見は世界化學者多年の懸案であつた▲或る種化學者は血液と葉緑素間の類似性を發見し▲又葉緑素そのものゝ構造も突きとめたが▲之を人工的に造り出すことは未だ出來ず況んや之と血液との祖先的物質の合成は遠遠しとされてゐた▲然し一九二六年に至りドイツの化學者ハンス・フイツシヤー博士が▲葉緑素の人工的抽出なくしても此物質は合成出來ることを暗示し▲此の物質を『ポルフイン』と命名して以來▲俄然ポルフイン合成への機運は學界に濃厚となつたのである▲アンチオック大學のロスマンド博士にはこの意味で學界先驅者の功績が齎せられるのであるが▲博士のポルフインは『ピロール』と呼ぶクロロホルム臭の無色液體から造り出されたものである

東京帝國大學教授
醫學博士 故 高橋順太郎氏
藥學博士 故 下山順一郎氏
協力創製

肺結核

ファゴールの本質
ファゴールは、胃に於ては甚だしき變化を來たさず、腸に到りて始めて徐々に分解せられ其の有效成分は腸管全部に作用し、また腸管より血中に吸收せられ、全身的に結核菌に對し強力なる殺菌作用を營むものである。
故にファゴールの主たる効力は、一に腸内の結核菌に直接的の殺菌作用を營むと同時に結核患者に伴ひ易き腸内の病的變化を防ぎ、榮養物の吸收を催進し、食慾を增大するのである。しかもファゴールは、之を長期にわたり連續服用するも何等の毒性なく、從來の結核藥たるケレオソート劑また炭酸グワヤコール（ゾオタール）チオコール等に比し、より優秀なるは既に多數實驗醫家の認むる所にて之れ實に東京帝國大學の權威者たる高橋、下山兩教授苦心の結果、創製せられたるもの、代表的結核新藥として名聲益々高きは當然なりと言ふべきである。

豫防用として
境遇上、體質上、結核感染の不安あるもの、又は初期の疑ひある患者に、之を服用せしむれば、極めて適當にて、よく不安の症狀を去り、豫防の效を奏す。
豫防用一回一錠、一日三回每食後服用せしむべし

治療用として
結核患者に之を連續服用せしむれば、腸障害を整調し、微熱を去り、食慾を進め、體重を增加し、盜汗及び喀痰の量を輕減し、喀痰中の結核菌の出現の量を減少し、漸次病症を輕快治癒に向はしむ。
治療用としては一回一錠乃至二錠一日三回食後服用

適應症
肺結核。肋膜炎
肺尖加答兒
氣管支加答兒
肺炎。腸結核
結核性腹膜炎
慢性腸加答兒
腸異常醱酵
其他結核性諸症

價格低廉
錠劑 百錠入 一圓六〇
五百錠入（約一ヶ月量） 七圓五〇
粉末 廿五瓦入（約五ヶ月量） 一圓四五
他に百瓦、五百瓦入あり

各地の藥店及びデパート藥品部にあり
若し品切の時は直接一手販賣元へ御註文あれ

各博士實驗報告集 一手販賣元より進呈

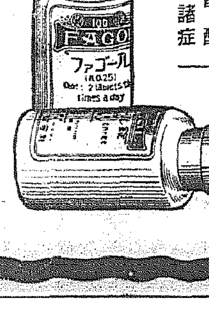

ファゴール

東京市日本橋區本町三ノ一
一手販賣元 友田合資會社

製造元 三共株式會社
東京市日本橋區室町

F. 201

漫画ページ

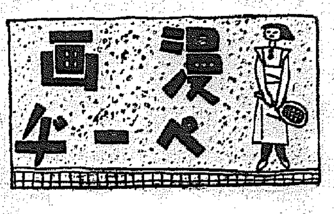

鵜飼シーズン
花房伊藏之助

女房「また呑ンで來たねッ　このヒョーコケ手ー」

親馬鹿
石川進介

「こらッ塀に樂書してはいかん！？」小供の父「ハテ？、うちの小供は繪の天才ぢやわい」

オリムピック時代
由利小五郎

「いらはいませ、オリムピック、ドーナツの安大賣、味はベルリンによろしいぞす」

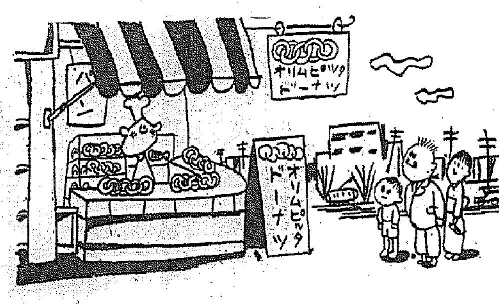

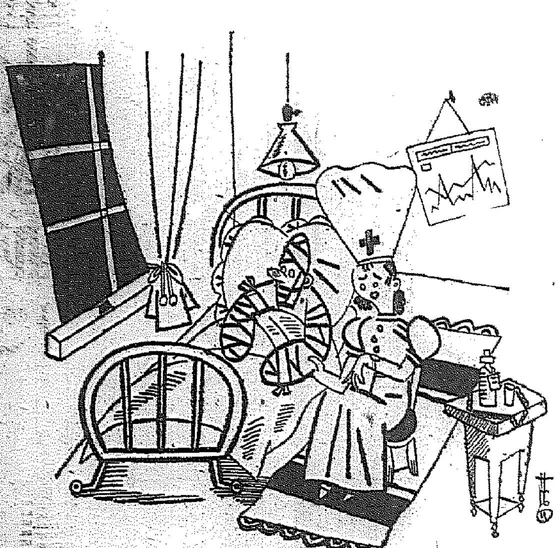

看護婦の悩み
矢崎茂四

「あら困つたわ　脈がないんだもの」

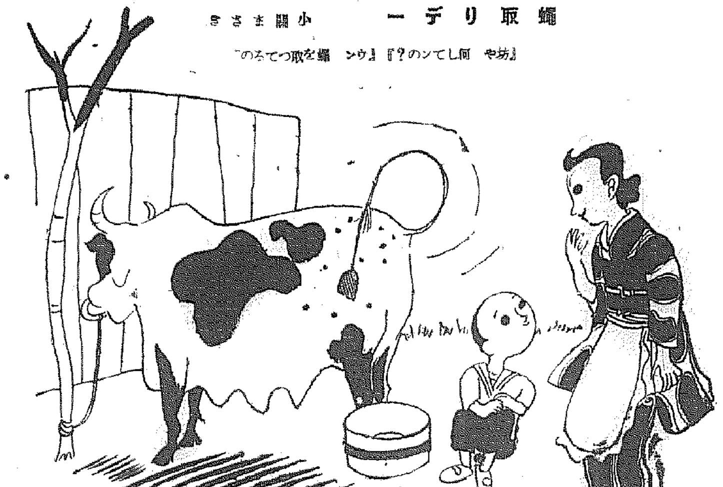

蠅取りデー
小関まさき

「坊や何してンの？」「ウン　蠅を取つてるの」

模範村の農繁期
小山内龍

猫の手も欲しい時なので　村長さま　お坊ンさま　お醫者さま　あんまさまんまで田畑の草取

相合傘二景
片岡敏夫

陣笠の覺悟
東三策

推選者「この議會では、全然認められんでしたな」
代議士「來議會には演壇で逆立をするつもりですよ」

女怪事件批判
新居格

變態性慾の一女性が演じた怪奇なる犯罪がセンセーションを捲き起した少くとも捲き起したかのやうに見えた、猟奇性が輪を加へれば事は簡單である、そして變態性慾者の犯罪の一言に盡きる、しかし私はそれを社會的兆徴といふ結果からは簡單ならざるもの、あるのを見た

×

阿部お定の猟奇的殺人行爲が猟奇性をもつたのは、全くその怪奇なる變態性慾的な一點にかゝつてゐる、若し彼女の事件が普通にある痴情の殺人であれば、あれほどまに社會は騷がなかつたに違ひないそれを見ても異常な行爲が如何に世の視聽をあつめるものであるかが分かる、それに興味をもつといふのも、現代に異常を好む心理があるからである

×

新聞紙が社會欄の全面を擧げたのは、一方に於いてヂヤーナリズムの特質である猟奇性の發揮ではあるが、それをさうさせる、といふより待ち構へる心理が社會に漲つてゐるからである、街頭で肉屋の小僧が阿部お定事件の號外を見て呟いてゐた
「明日の朝刊が樂しみだ」
わたしは小僧の去ふところの習慣に興味があつて、新聞を街頭の賣店に買ひに行つたが、八時には悉く賣切れて新聞台には一葉も止めてゐなかつた、變態性慾女性の人氣がさうさせたのだ

×

また、彼女の場合に限り、假定の幻が追ひかけられた、そして随所にナンセンスな喜劇が演じられた、第三者にとつては喜劇で済むが、間違へられた當事者は非常な迷惑と辱かしさを感じたに相違ない、だが、わたしの指摘したいことは幻を追ふて黒山を築く群集心理である、即ち好奇心に動く追随性が如何に現代には強くあるかといふことだ、そこには何の批判も反省もない、事實の彼女であるとすれば好奇心の動くのも恕すべきだが、それらしい假定に早くも湧き立つのだ、神經が過敏で微小の刺戟に手もなく動いてゆくのだ、偶お定事件が怪奇であつたから、あの場合のみは特別だといふのならまだしもだが、今日は何の事件にでも同樣の傾向を示すのである、その浮動性は、一體何處から來たか、それこそ慎重に考へなければならぬ問題である、しかるに政治家にしても、思想家にしても、その浮動性を巧く利用し、それに乗つて計畫を進めようとする繋がないでもない、だが、それは時弊を倍加するもので、時代を透察するものではないのである

×

氣の毒なのは、校長だつた教育家だ、彼にも注意の足りなさはあつたでもあらう、それがなければあゝした羽目には陥らないに違ひない、しかし教育家の故に非難し過ぎて葬つて仕舞つてはならない彼の不注意は他山の石ともならうが、嚴に失する制裁力はないやうにしたいものである（完）

豆圖書館

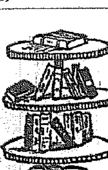

傳記（六月）大鹽平八郎と共に天保義人傳の双璧と謳はれた生田萬の事蹟將軸のほか一つの箇面の語つてくれる事實、岩にむす苔、近世人物資料綜覽など（五十錢、東京、麹町、大阪ビル、傳記學會）

グライダー飛行術（日本學生グライダー協會編）九十五錢、東京京橋本挽町、平原社

旅（六）旅と郷土の色と民謡の味、民謡旅情を呼ぶ街の新面圖特輯旅のグラフ、交通道徳漫語、滿洲を語る、新鐵境旅宿コンクール、旅のおぼえ帖など（三十錢、東京神田駿河町、日本旅行倶樂部）

▲木香通信（六月）暮春隨筆、否定の逆説（計潤）否問の哲學（花野富藏）東都書兒の論贊、美術月評、長篇小説ウエストン氏の美酒など（二十錢、東京、京橋、銀座昭森社）

▲メツカ（六月）上田敏論、文藝認識への疑義、コント雜感、わがまゝ隨筆、童話作家の手記など（十錢、東京神田美土代町、健文社）

▲處女讀本（吉屋信子著）令女讀本全集、一圓配本（八十八錢、東京神田美土代町、健文社）

▲就職より立身へ（加藤直士著）五十錢、東京日本橋本石町東洋經濟新報社

▲諏訪の現狀と將來（東洋經濟パンフレツト第三輯）二十錢、東京日本橋本石町東洋經濟新報社

▲新日本の産業政策（東洋經濟パンフレツト第四輯）二十錢、東京日本橋本石町東洋經濟新報社

セルパン（六月）現地報告國境警備、オリムピツク島敵特輯號（二十錢、東京麹町三番町第一書房）

兩親達への詩
小熊秀雄

生活上の舵には
夫婦の間の愛情も
つよくまつてしまふ
固く結ばれた臍の緒を
産婆にまかして切つて貰つた
愛らしいしつとりと
髪の濡た
あなた達のみどり兒よ
母なる宇宙は──女の心
父なる世界は──男の心
そして産婆はあなた達の
愛の陣痛に助太刀する
みどり兒たちよ
鳴き聲をあげて誕へ
新しい生長の
無垢な哀訴とうぶ聲
哀願よ
激しい血しぶきを浴びて
生きてきた
強い兒の
新しい苦痛よ
あなた達の失はれたものが
みなあなた達の兒へ
傳へられてゐる
あなた達の眞實だけを
あなた達の兒は
うけ還ぐだらう

奇麗につく
崩れない
麗人を創る

風薫る五月！

花びらに頬ずりするやうな快よい肌ざはり……埃にも汗にも決して崩れず、つきよく、のびがきいてしつとりと深味があり、柔かな表情美を生むレート白粉です！分子も粗すぎず、細かすぎず、日本女性のお肌にピッタリ合つてゐる點て断然素敵です！麗人を創る白粉です、貴女の麗質を最高に活かす白粉です！

新日本の女性美！

レート粉白粉

清楚な魅力溢るる近代色
肌色・濃肌色・オークル・白色
粉各色二五錢・水各色三〇錢

レート化粧料本舗・東京・平尾賛平商店

健康は歯から 〝仁川良い歯の會〟 府内初等生を診察

【仁川】健康はまづ歯から——永井府尹を會長とする「仁川良い歯の會」では歯科醫師會と協同で、來る六月四日府內各公、私立中初等學校生徒の歯の診察をし優良兒には會からの表彰狀と歯科醫師會からの賞品を授與することになつた

水原婦人講習會

【水原】郡では道地方課主事と道婦人囑託の來援を求め目下郡內主要地で主婦講習會を開催、勤勞の精神培養、副業の奬勵、生活の改善等に努めてゐる

忠北道廳移轉敷地 急轉直下に解消

調停奏効して地主もあつさり讓歩 清州邑民の不安全く解消

【清州】既報、忠北道廳移轉新築敷地の一部として買收せんとした市街公園北側隣接地約二千七、八百坪の內、閔泳翊、閔泳直兩氏所有土地約二千坪が俄に高値を稱へた爲め敷地問題に頓挫を來し果ては郊外四州面外窟里移轉說も生れたので市民の神經尖銳化し遂に郊外移轉阻止運動まで起る形勢を馴致し派生的重大事態の惹起すら憂慮されてゐたが中野警察部長、桑原高等課長及び韓四州面長は穩健な現狀を打開すべく自ら調停役を買つて出勇し二十八日夜、閔泳翊、閔泳直及び閔泳殷三氏と會見、胸襟を開いて懇々勸說したのが奏効し閔氏兄弟も道廳に清州發展の見地から讓歩をなし一坪三圓七、八十錢といふ豫想外の安値で提供することになりたゞ調印を殘すのみとなつたが、さしもの物議を醸した敷地問題も短時間で談笑裡に急轉直下圓滿解決し郊外移轉に對する市民の不安も、こゝに一掃されるに至つた、なほ、補原氏所有五百坪も等先一坪三圓位で提供し他の二三名の地主もそれぞれ承諾してゐるので道廳移轉新築敷地は市街公園六千四百坪と右買收すべき二千七、八百坪計約九千坪の土地に本年より……となる豫である

敷地の交換 邑會で意見書提出 道當局の善處要望

【清州】本年度自明總の査定すべき邑會は二十八日朝開二十九日まで開催し一、第二日午前中、岸本地方課長は特に邑會に臨席して問題化した移轉新築敷地の成行きを詳細說明するところあつたが郊外移轉說に對する市民の反對輿論が邑會には反映し豫定敷地が好適の場所である理由をもつて左の如き意見書を附議可決し道當局に提出することになり道廳新築敷地に市街公園を提供する代りに現在の道廳敷地と交換すべく道當局の盡力を念ふた

現在の忠清北道廳は市の心臟部に位するも狹隘なる道の敷地を使用せるものにして狹隘を極め且時勢の進運に順應すべき施設不能の窮境に在り夫れ四隣は西方道路を隔てゝ道立病院の永久的建物に隣り北は邑事務所南面は商店街の現況にて擴張の餘地は無之狀態に有之候就々本邑の發展の推移に鑑考するに今に於て適當の道廳敷地を選定保留するにあらざれば將來悔を殘すべきを思ふ以因する道廳は近々新築の計畫ありと而して邑所管の公園地は面積六千四百坪を擁し隣接民有地を合すれば八千坪以上となり道廳敷地として好個の場所と思料せられるを以て同處に移轉方御決定相成度候現道廳敷地と公園とを交換方御盡力相煩度此段及意見書提出候也

海軍記念日 三地鄕軍の祝賀と催し

清州 鄕軍分會では廿七日午後六時から分會事務所に日露戰役從軍の勇士その他來賓多數を招いて記念式を擧行、引續き十年度簡閱點呼の成績優秀者六名一氏外二十餘氏に表彰狀を贈呈、祝賀宴に移り盛會裡に七時半散會

蔚山 在鄕軍人分會では廿七日の記念日午前七時から鄕軍射擊場で春季射擊大會を開催、終了後十二時から蔚山警察署演武場で總會を開き評議員の改選を行ひ引續いて評議會で左の通り副分會長以下幹部を推薦、四時散會した ▲副分會長 太田治一氏▲理事 吉田清氏、川口忠男氏、上田仁三郎氏、吉田政雄氏▲監事 三木鉄一氏

浦項 鄕軍分會では午前八時から官民多數を招待して春季射擊を實施、終了後一同野戰料理に舌鼓をうつた因に當日の入賞者は左の通り

▲一等(四四點)高城透▲二等(四一點)中原千里▲三等(四一點)澤田一郎▲四等(三九點)豐田謙男▲五等(三八點)目原前介以下二十等迄

【來賓ノ部】▲一等(三六點)須藤昇衛▲二等(二九點)金相龍▲三等(二九點)北川利八▲四等(二八點)濱原政藏▲五等(二八點)鄭致萬

【ペ式競點射擊】▲一等(三四、七)奧村班▲二等(三九、二)(二一、七)第三班

なほ國防義會では午後一時から邑事務所樓上で第三回總會を開會會務報告や鎭海要港部航空司令市丸中佐の『海軍々縮を繞る國防問題』と題する講演があり四時盛況裡に散會

收賄常習犯 河巨濟面長 密告で發覺

【統營】既報、去る廿六日巨濟警察署では巨濟面長河泳源外二名を留置の上嚴重取調べ中だが、右は收賄常習面長で既に數回に亘り收賄……

大邱接客者健診

【大邱】警察署では去る十八日から廿三日まで藝妓、女給、料理屋、理髪業者等接客業者に對し春季健康診斷を行つたが、受診者二千百六十六名でこのうち傳染性疾患者は僅か三十九名(トラホーム患者三千名)といふ好成績であつた

待望の馬山港改築

いよいよ實測開始、起工近し 府會では中央棧橋の對策

【馬山】既報、國費百九萬六千圓を投ずる港灣改築は本府內務局土木課で起工準備中の處、廿七日より京城土木出張所の江口技師等數名が馬山港の潮流、深淺、市街地測量等全般に亘つて調査測量を開始し、いよいよ工作の第一歩を踏み出したが、これと同時に、愈に竣工しその利用價値について多大の期待をかけられつゝあつた中央棧橋との關係も頗る當甚となり、經營大施設の動向如何によつては、その利用價値に對商船組委任經營等に多大の影響をもたらすべく、これが成行きは頗る注目されてゐるが本問題の對策を練るべく二十日府會議員は府廳に會合して『中央棧橋に關する委員會』を組織することになつた

しやくなげの花盛り

陰城に降雹 農作に被害 農家は憂鬱

【淸州】忠北道內に於ける麥作は昨冬の凍害により前年に比し二、三割方減收を豫想され最近打續く旱魃で農村は深刻不安にかられてゐる折柄二十八日陰城郡廻洲、蘇伊、陰城二ケ面一帶に突如雹が降り麥作は勿論その他農作物も被害が相當大きい模樣で當局では目下被害程度その他につき調査中

仁川のバス 賃金低減と增運を要望

【仁川】京電が仁川自動車から府內のバス經營を繼承してから市街地も京電自營の銀バスに改め乘心地のいゝバスに府民を喜ばしてゐるが、目下の經營は汽車の發着時間と、朱安行、月尾島行の三本で運轉回數は極めて少く〃府民の足〃としての價値は殆んどなく、しかも料金は區間制になつてゐるので、時間的にも利用價値が減殺されてゐる上、料金が高いので市內の利用は閑散である、市內一周バス運轉と區間制を月尾島行を除いた外は現在の一區間の料金五錢均一とし運轉回數を增加し、京電バスを〃府民の足〃に——理想を實現するやう京電の積極的經營が府民一般に望まれてゐる

【淸州】報恩、槐山、堤川、丹陽四ケ郡內にはコルク原料採取の有望樹種が二十六萬本、蓄積七十萬貫に達しコルク原料採取可能本數が十六萬本ほどあるが、過般、道間と朝鮮コルク會社との間に報恩郡俗離山一帶に亘り十萬貫のコルク原料採取契約締結され六、七兩月に愈よ採取着手の段取りとなり採取賃銀、運搬賃等合せて一貫につき十錢位かゝるので同地方に約一萬圓の勞銀が撒布される譯である

馬山の列車 通學生增加

【馬山】府內學校生徒の列車通學狀況は左の數字となつてゐるが昨年より約六割の增となつてゐる十年十月から十一年二月末まで ▲小學校二〇〇▲昌信學校一〇〇▲義信女學校一二〇▲昌信幼稚園三〇▲義信幼稚園五〇▲計一、一〇〇枚

三浪津馬山間 列車改善要望

【馬山】三浪津馬山間列車運轉に關し兎角非難の聲があるが、殊に午前九時五十五分馬山着列車は途中で中間貨物積込等の關係にもよるが、定時より毎日三十分乃至五十分延着し、旅客の迷惑少からず鐵道當局にこれが改善を要望してゐる

水原の上水道 調査もすみ具體化計畫

【水原】懸案の上水道については當局でもその必要を認め、過日本府都市係小田技手の出張を求め華虹門外二、三ケ所をボーリングして實地調査の結果、水質もよく、水量も豐富であること判明したので、いよいよ計畫に着手することになつた

金泉煙草店 窓飾競技

【金泉】煙草販賣店窓飾競技會では去る二十九日審査の結果を發表し表彰式を行つた、入賞者は左の通り

一等龍坂商店、二等十字屋、三等馬場商店

固城教育會總會

【固城】郡教育會では去る二十四日午前十時から下二普校で總會を開き教育視學等臨席の上春季總會を開催會務及會計報告の後新任會長の挨拶があり引續き式を行ひ優良生徒の表彰及び普通學校訓導蘆榮辛氏の表彰、普通學校學務指導の報告と學村振興と關する講演があつて閉會の翌日から二日間各校長は郡內各校の施設及び經營法を視察した

人情美談

一巡査に寄せる 部落民の思慕 〝我等の慈父〟を奪ふなと 泣き顔で留任運動

官界の異動 電報を殖やす

【大邱】通機の官界大異動で廿一日から廿五日まで五日間に郵便局が取扱つた電報數は發信千八百九十八、着信四千三十三、中繼信一萬一千百三十二合計一萬七千六十一件、平常の五日間に比べて四割二厘增となつてゐる

山菜濫食の取締

【大邱】奉化郡の太白山附近一帶に散在する火田民は春窮期中、殆ど山菜ばかりを食つて一命をつないでゐる悲慘な狀態であるが、たまくこの山菜を濫食すると猛烈な中毒を起し、命を落し易いので同郡警察署ではこれが危險を防ぐため管內駐在所に命じ一般民衆の注意喚起につとめてゐる

松眞浦の海 軍記念式

【鎭海】松眞浦日本海々戰勝合艦隊根據地記念碑保存會主催の記念祭は廿八日午前十二時井上鎭海要港部司令官以下十名、今泉檢事、武子統營署長、山崎巨濟署長、金丸道議員、その他地元民多數列席して盛大に擧行、式典を終り祝宴に移つて午後二時散會した

洛東江架橋 期成會 陳情團上城

【星州】洛東江架橋期成會では倭館、若木間總道路の改良工事實施を機會に目的達成をはかることゝなり會長入山道議を始め星州郡內有力者道議、漆谷郡々長の三氏は廿九日上城、總督府道局を訪問陳情打合を遂げた

齲齒豫防新願祭

【大邱】府內齒科醫師會では來る六月四日のむし歯豫防デーに際し午後四時から公會堂大ホールでむし歯豫防祈願祭を行ふことゝなつた

白衣退治の染料を調査 天然染料の應用に 忠北當局資料集め

【淸州】農村振興運動と併行して朝鮮人衣服の經濟化を圖るべく染色衣着用を奬勵した結果、道內は白衣根絕も遠からずといふ程度に普及されその染色原料は農村で草木の葉を購用せる天然染料も多いが今般道當局では各郡に亘り古來染料に用ひられ或は現に利用されつゝある植物その他天然染料の一般につき種類(品名)染色の色相、染色方法、慣用の範圍等資料を調査し試染出來得る品の見本を蒐集して天然染料の普及に關する研究をなすことになつた

有畜農奬勵 二戸の農に牛一頭 慶北の計畫は順調

【大邱】慶北道では昭和五年から十ケ年計畫で有畜農業への轉向を奬勵してゐるが、計畫以來六ケ年後の本年五月廿日を以て一先づ中間的に實績を調査した結果牛十九萬四千四百二十五頭、豚十一萬六千四千八頭で、牛は農家十戸當り五頭五分、豚は三頭三分となつてをり、計畫初年の農家十戸當り一頭に比べ著しく成績を擧げてゐる

明治大帝の 御衣讃仰會

御英姿偲び奉り 御前に額き感激

【仁川】既報、東京澤男爵家から推治氏に家寶として傳られた明治大帝の御衣は非常時局の折柄國民の精神作興に大なる寄與になると、さらに永井府尹、森京電支店長、加藤海事出張所長、吉田秀次郎氏平岡朝取支店長により讃仰會が組織され仁川府も同館に賛助を與へ、廿九日午前八時から午後三時まで仁中講堂で府內各公私立中、初等學校生徒に御衣を拜觀せしめた、今更ながら明治大帝の御英姿を眼のあたりに仰ぎ奉るやうな心地して御衣安置所に最敬禮する生徒はいづれもしばし去りやらず、深く感激の樣子であつた

天帝の惡戯

慶北六郡を襲つた 雹の被害十六萬圓

【大邱】去る廿一日道內を襲つた降雹の被害程度に就き道當局では調査員を特派し對策を講じてゐるが、被害地域は軍威、義城、漆谷、安東、醴山、金泉の六ケ郡十七面で總面積二千六百七十二町六反、被害高何と十六萬餘圓に達してゐる、中でも麥は最もひどく一千九百九十六町步一反、十一萬六千二百九圓の被害である

送別庭球戰

【淸州】老童庭球團では卅日午後一時から公園コートで新慶商學務課長岡久雄氏の送別試合を擧行する

小田仁川稅 關長着任

【仁川】新任仁川稅關長小田正義氏は夫人同伴卅日午前十時五十分上仁川驛着列車で着任、驛頭には永井府尹、國富觀測所長、永田稅事、薩井土木出張所長、稅關その他官民有志二百餘名の盛んな出迎へがあつた途中まで出迎への記者に左の樣に語る

大體仕事は同じ畑ではあるが、諸賢のご支援を得て萬全を期したいと思ふ、港灣については相當興味を抱いてゐるのでウンと研究したい

釜山稅關長 大河原氏着任

【釜山】過般の大異動で平南內務部長から釜山稅關長に榮轉した大河原重信氏は廿八日夜家族同伴着任したが元氣よく語る

稅關々係は初めてだが朝鮮の表玄關にあたる釜山稅關へ勤務することになつたのは、將來性に富む國際港の使命から見ても、又氣候その他の上からも非常に嬉しい、大いに勉強し大いに働きたいと思つてゐます

全鮮庭球爭霸戰 忠南北豫選大會

いよいよ七日淸州で開く 各地の選手猛練習

【淸州】朝鮮軟式庭球界の最高權威本社主催全鮮庭球選手權大會に派遣すべき忠南北代表選手を決定すべき豫選大會は本社淸州支局主催、淸州體育協會及び淸州庭球俱樂部の後援で來る六月七日午前九時より淸州公園コートで開催することに決定、各地出場選手は猛練習中なほ會費は一組金一圓で中食を呈する、來る六月五日まで淸州邑榮町京城日報支局宛申込まれたい

忠北物產獎勵館 行惱みの新築場所 市街公園に決定か

【淸州】道では農產物の生產增加を圖る方途は多岐に亘るも就中適良なる改良農具の普及使用の效果が最も重要なりとの見地からその一要素たる改良農具の普及使用の狀況が甚に徹々たるものがあるので本年度の新計畫として特殊の方策に依り普及奬勵することになつた、同計畫によれば本年から向ふ五ケ年間に改良農具たる改良犁を八千八十挺、除草器を四萬挺、土入器を四萬挺それぞれ普及せしめ普及奬勵方法としては各部落に亘り既に普及數を正確に調査し將來普及せしむべき數を決定する要素本調査を遂げ主なる指導部落は農家更生指導部落その他特殊指導部落として集中的に普及奬勵し補助金も交付、また主なる牽牛農家は自作農、自小作農家を對照とし當初は購入せしめ漸次、小作農に普及させ、特殊關係は共同購入もしめ、購入資金は農事改良低利資金を利用せしめて利用組合及金融組合に於て斡旋融通し郡農會で共同購入をなす、又主要なる箇所に於て部落民を招集し郡農會主催で改良農具の實演會も開催し宣傳ビラも配付して周知せしめることになつてゐる

金泉の花祭

【金泉】廿八日の花祭は午前十時から自像を奉じて稚兒行列が市中を練り、午後一時から慶泉寺で奉讚會を催し盛會であつた

盈德の催し

【盈德】花祭は尊卑寺及盈德佛教婦人會の主催で廿八日午後一時から初等學校生徒及父兄等參加して旗行列を催し同寺前田住持の講話があつた

星州前郡守送別宴

【星州】忠南產業課長に榮轉した前郡守稚東源氏の官民合同送別會は廿八日午後八時から星州館で開催、盛會裡に同八時散會、因に同氏は卅日午前十一時發赴任の豫定

伊藤氏送別宴

【大邱】伊藤本府警務課長は廿八日午後七時在邱新聞記者を滴の家別莊に招待して盛大の盛宴を張り河合邱日社長は廿八日正午清の家別莊に同氏を招き送別宴を催した

人の動き

▲兵頭新任慶南警察部長 六月一日午前九時四十分釜山本驛着列車で着任の筈

▲穴沢統營郡守 廿九日鄕里から歸宅

▲兒玉鎭海港灣期成會長 二十七大田へ

▲山崎巨濟署長 二十九日釜山へ

▲大槻晉山署高等主任 二十八日病氣保養のため家族同伴內地へ

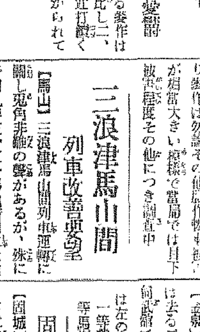

おたより

諦めた妊娠へ 三好幸子

思ひまうけぬ妊娠から出產と今の姿を思ひますと心から感謝せずにはゐられません(中略)結婚してからは徐々帶下が多く惡臭もあつたので、冷え症だから子供も出來ないだらうと心を諦め、無理に內服藥を吞まされましたが、一年二年と月經は不順で妊娠せず諦く諦めた時に兄の友人の醫師から勸められたのがワセトン球でした。それからトンくと此の喜び今も月一回は必ず使ひます

長い苦しみから 君島令子

(前略)夫から受けた淋病の內膜炎と知つて呪ひと嫉妬で胸は張りさける樣(中略)さすが夫は慌てゝあれこれと藥をすゝめましたので內服藥は飲み過する程飲み、さし込み藥は始終使ひましたが、黃色の臭り物に青味が交る頃から內股は刺す樣に下腹へ痛みが來て息がとまるか思ふ程で(中略)之れで治らねばと夫が最後に買つて來たのがワセトン球でした。御蔭樣で今は圓滿に暮してゐます。

こしけ腰の痛みが 三森ルミ子

御藥を使ひ初めて藥はあるものだと信じました(中略)腰の落の疼痛みも毎月繰返す冷汗を絞る樣な苦しみも追々輕くなり、夫に冗談の一つも叩ける樣になつた時は心から嬉しく前途は明るく(中略)下り物も間を置いて少しになり惡臭も氣づかぬ程になつた時は氣分もカラリと致しました。今度は石に齧じりついてもワセトン球で治す決心です。

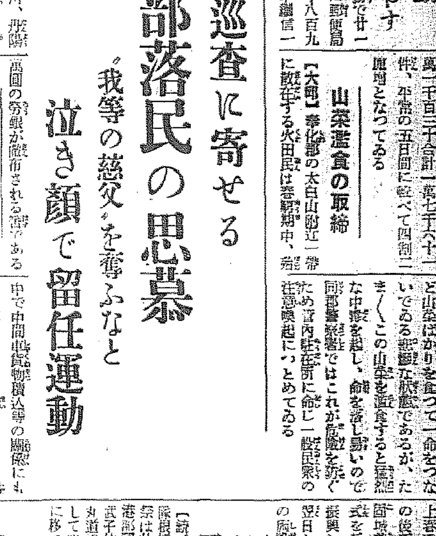

驚く!白帶下の病毒は內攻する

原因から治療して、痛み毒素を取る、新發明療法

白帶下は黴菌の毒素で血に交り肉に喰ひ入りますと血色は惡るく肌はだれ緩んで女性美がなくなり、神經を爛らせて腰痛み、內股引吊痛み、手足の冷え、頭痛眩暈、ヒステリー憂鬱となります。內服藥で不滿不足の方局所藥で失望の方に最後の望みが與へられました。

白帶下はこの方法で 醫學博士 木村仁

健康な婦人なら出る筈のない異樣な帶下、ドロッとした膿汁の樣なもの、臭い色、血や赤黑い脂塊の交つた分泌物が何故出るかと云へば、その病因は九割迄子宮に入つた淋菌の爲めに炎症爛れが出來病的膿汁があるからで、分泌物が臭く腐つた樣な惡臭がするのは其ためである。多年患者を治療して見ると內部の粘膜と潰瘍の病巢に藥が一番大切で之れを直接に內部に塗抹すれば治りは早く確實である。黑く固いものは藥力が一方に偏つてゐる上流れ出て局部が爛れ分泌物が增したり着物を汚すから患者は厭がる。所が患者から歡迎を受ける理想的使用はれるものはワセトン球で、私の病院でも使ひ毎日來られぬ患者に自宅で使はせても大變良い成績をあげてゐるし、何んの副作用もなく安心である。

これこそ多年吾々が望んでゐた藥で素人にも使へるのはよい。

內服藥で治らぬ時は 是非こうなさいませ

重症でも一日一回でよい

治すつもりで使つた藥で思ひのまゝに癒ぬ時程腹の立つ事はありません。從來の內服藥や黑く固めたもの帶下吸收球で經驗のある方は益々と眞に効く藥を求めておいでです。

上記の醫博があふれるお喜びを得られたワセトン球は、既に帝大病院を始め全國に大病院各婦人科後使用の專門藥で、效目と云ひ簡易と云ひ手早く出來る使ひ方と云ひ、藥價が思ひの外に安くすむ點と云ひ全く從來にない進步した整つた婦人藥です。中では八分で治も嫌らず溶けて藥が內部に浸み進んで外に漏れず、帶下を止め痛みを早く取ります。輕症なら二日に一回で充分。醫師も御困りの婦女のこしけにも安心に使へます。手術を省きたい方爛れたこしけにあくんだ方は明日と云はず即刻ワセトン球で治療して下さい。好い香のする琥珀色で美しい見るから效目が判る理想藥です。

この効目でこの藥價

六日分七十錢・十二日分一圓廿錢・廿四日分二圓錢・卅六日分三圓四十錢で送料は各十五錢・病院用四十四日分十三圓も御座います。多人數や長い御治療には大瓶御利益です。

安全で便利な御注文

全國有名藥店にて『帝國大學病院使用のワセトン球』と云つてお求めになり決して代用藥をお求めなき樣品切れの時はハガキで『何日分送れ』と左記總代理店へ御申出しになれば、代引で至急御送りします。

無代進呈

婦人病治療の根本を判り易く書いた醫學博士河合親策先生の著(女性の新生理學)と云ふためになる本を左記へ御申込みになれば特に無代でさしあげます至急御申込の事。

東京市芝區通新町十三 總代理店 合名會社 河原商店 振替東京二九〇九 電話三田(四五)一八八六・八八六・六五九

日東製藥 合名會社 製品

帝大病院 婦人科 使用 素人にも使へる ワセトン球

北鮮東滿版

羅南の優良店員
商工總會で表彰式擧行

【羅南】羅南商工會では來る六月一日午前九時から商事務所樓上で定期總會を開催、先づ役員を選擧して十時半から總會に移る事、なほ當日午後一時から天明山忠魂碑前で優良店員の表彰式を行ひ、引き續き店員慰勞の優勝旗爭奪運動會を催す、榮譽の優良店員十ヶ年以上勤續者は左の諸君である

稻田多四郎氏方十年勤續横山興三二（〒）同森正究（〒）同十一年勤續金元鎭（〒）澤田大助氏方十年勤續山本守次（〒）羅南雲社開白宗述（〒）朝鮮電氣羅南營業所同金濟夾門（〒）木野本作氏方同朴永春（〒）鉛入保修平氏方同尹之龍（〒）

大西師講演

【羅南】羅南佛教會では巡錫中の京都清水寺貫主大西良慶師を招じ來る六月四日午後七時半から本願寺で心田開發講演會を開催

資金の心配はなし
二年で出來上る
盡きぬ資源に前途輝き
私鐵では全鮮一

京春鐵道の實現に
山中期成會長の氣焔萬丈

待望の京春鐵道敷設を前に打合せのため廿九日夕上城した同鐵道期成會長山中友太郎氏は官界から財界に輒に開拓々長に內定した牛島前內務局長を訪ひ、三十日滯城鐵道局首腦部長が實現のため出張するので急遽歸化したが投資中の當鐵道局は氏を訪ねれば左の如く語る

地元民待望の京春鐵道もいよいよ京城で創立總會を開くことゝなつた、資本金は一千萬圓で出來るだけ早く着工することとならう、社長には願つてもない牛島さんを戴き光榮に思つてゐる、資金も銀行が力瘤を入れて下さるので心配がなく、殊に山岳を縫ひ漢江の大河を渡る隧道四、五本、大鐵橋一本の難工事だけにお金の心配がないことは頗る心強い、竣工までに二年はかゝると一般にみてゐるが、この分では二年で出來上るであらう、この鐵道の持つ使命は加平、春川、楊口、麟蹄、華川、春川の六郡を擁護する四百廿方里の大森林を開發するにあるが、第一に林料では全鮮に誇る林産物の搬出があり、第二には交通の發達に伴つて數倍に增加することの容易な農産物がある、これに山岳地帶であるため未だ調査の行き屆かない地下資源を入れゝば私鐵として將來性のあることはまづ全鮮一といつても差支へあるまい、局線の東海岸線も遠からず江原道を縱斷することになるが、京春鐵道もこれに結びつけて中央横斷線となれば資源山脈に沿ふ千古不斧の原始林も世に出で、その中に地下資源もずんずん開發されて更に前途は洋々たるものがある、江原道は地理的不利から全鮮で最も惠まれない道であるが、この鐵道の開通や三陟、寧越の炭田、火力電氣等の事業勃興で遠からず全鮮一の資源道となり鄭林上一道中に雄飛することは決して夢ではなく、この意味で江原道はこれからだと道民の躍起を期待したい

疱瘡で死んだ
嬰兒の死體
なんと亂暴にも
線路の側に棄てる

【咸興】咸州郡下岐川面東興里第一インクライン線路の左側に生後十ヶ月位の嬰兒死體を遺棄してあるのを廿六日午前十一時頃通行人が發見し東興駐在所員が檢屍したところ疱瘡で病死したものと判明、大消毒の上犯人に對し、遺棄犯人を嚴重搜査中

清津の自動交換電話
使用法宣傳

【清津】清津郵便局では自動交換式電話工事も順調に進捗し七月には開通出來る見込みがついたので早々自動電話機を配りつけ係員を巡回させて說明に努めるなど使用法の周知宣傳に努めてゐるが今回更に本局構內と明治町郵便所前に自動

全世界の注目裡に
早速建設に着手
工事は二期に分け、一千萬圓投資
幹部三氏の抱負を聽く

高周波精錬工場

【城津】日本高周波重工業取締役會長高橋省三、取締役政友會代議士砂田重政、同常務菊池之の三氏は工場敷地檢分のため廿八日夜羅城を經て來城、丸中旅館に投宿、廿九日日本マグネ城津工場を視察の後鶴城面及滄浦面に赴き實地踏査の結果間數の通り同地に工場敷設の最後的決定を見たが三氏は二十九日城津旅館で左の如く語つた

砂田氏談 議會もどうやら二十五日で法案通過の山も見えたので急遽來鮮した、北鮮はこれが初めてだが見た所非常な活氣が漲ぎつてゐる

高周波による特殊鋼の處理工場は專門家である菊池君の調査の結果に俟たねば今のところ何ともいへないが城津は位置に於いて極めて適地であるのみでなく官民一致して異常な熱意をもつてこの事業を迎へてをられると聞き又一面軍部總督も非常に城津を支持してをられるし多分當地に工場を敷設することにならう

高橋氏談 工場敷地が決定したら直ちに來月からでも建設に着手したい、工場は第一期はさう大規模なものではないが第二、第三と漸次擴張して結局一千萬圓以上の投資をすることになるだらうから何時でも擴張出來るやうに將來を考慮して建設する、鑛石は差當り利原の砂鐵を處理して特殊鋼の精錬を行ひ漸次北鮮各地の特殊鑛石に及ぼす豫定で利原の鑛石は當分間港灣施設が出來上るまでは鐵道によつて運搬する、東京品川に於ける分工場は來月中に完成するから七月末頃は最初の製品が世に出ることになる、高周波精鋼法の企業化に對する各方面の疑議はあるやうだが既に鶴見の試驗工場で實地試驗の結果この懸念は解消した、工場建設について懸念された問題は電力だが大體自家發電によることにならうさうなつたら差當り第一期五千キロの發電施設をなす豫定である、鑛に朝鮮に於ける鐵鑛合同開發につき自分が提唱したことは最近各方面に非常な反響があり是非共國策に順應するためこれが實現を期したいと思つてゐる、一部には茂山の三菱鐵鑛の開發にケチをつけたかの如く聞くものもあるやうだが決してさうではない、資源問題として現在の開發工作交通施設をもつてしこの鐵鑛山に多大の期待をかけることは大なる違算を生むことになる

菊池氏談 鐵の資鑛處理といふことについては容易ならぬ問題で殊に精錬法ではなかなか問題で高周波處理等では非常に厄介だが高周波による試驗の結果は頗る好結果を得た、明年は米國にて世界の學會が開かれるがこの高周波について自分も招かれてゐるから出席したいと思つてゐる

溺死體
羅津港町の海岸で發見

【羅津】二十八日午前八時頃羅津港町海岸に二十歲位の朝鮮人男の溺死體を羅津驛前旅館大草丸船主が發見、羅津面港町の西村文雄氏が屆出、羅津警察が檢視したが住所氏名等一切判明せず、西村氏は義俠的に行死體を引取り方を羅津邑に申出た

城津の發展を阻む
厄介な山の始末
築港の土砂採取場として
切崩す一石二鳥案

【城津】最近異常な都市的發展に伴ひ市街地發展の悩みをもつ城津にとつて、なるほどこれは一石二鳥の名案……市內本町と南町の中央に起伏する郡廳裏及び郵便所山の取崩問題については都市發展上から從來當局が極力これを力說して來たが今なほその實現を見ず又先般實施を見た都市計畫によるもそれらの具體策はなく商業地域として好適の位置を擁しながら徒らに起伏に禍されて著しく市街發展を阻害してゐるがこの山を築港工事の海面埋立用土砂採取場として切崩してはどうかといふ一石二鳥案が識者間に提唱され、近く築港當局に具陳してこの際是非實現させたいと意氣込んでゐる

穀物大會
豫算決定
三萬七百圓

【咸興】今秋九月十九、二十の兩日咸興で催される穀物大會の豫算についてこの程係長會議を道會議室に開催、三萬七百圓と決定した、なほ餘興係の役員は係長立山農務課長、▲副係長金子技師、吉田庶務部▲幹事濱田學務、富田府內務課長、宮代源作、大西與三郎、藤寺辰次郎、松尾又吉、兵頭茂、江金革壽、八谷豊次の諸氏に決定しこの外係員二十名を選定の上三十一日午前十一時から長崎亭で具體的の打合會を開催

トロに衝突
人夫死亡

【咸興】本府鐵道の端川線工事、全南靈光水谷組使用人夫、全南靈岩郡生れ間供洞居住金鳳翊（二十）は二十七日午後三時頃線路工事運搬中のトロに衝突し頭部と右腕に重傷を負ひ、岡田病院で治療中廿八日午前十時死亡した

本宮の大豆工場
今秋から操業
先づ百五十萬圓を投じて
鹽酸ガス工場新設

【咸興】本宮の大豆工場は愈よ今秋から操業開始と決定し各方面に明朗な氣分をあふつてゐるが更に鹽酸瓦斯工場の新設に着手することゝなつては、これがため六月初旬頃から同工場の新設に着手することゝなり工事は約百五十萬圓で西松組に特命した

滿洲視察團を募集
會寧商工會

【會寧】商工會では最近異常な發展を遂げつゝある滿洲國各主要都市の實相を認識するため近く觀光視察團を組織する計畫を立て目下そのコースを選定中であるが早くも參加希望者が四、五名ある

第一コース＝牡丹江から新京ハルピン、奉天、撫順を經て京圖線で歸着（約八日間）▲第二コース＝牡丹江、新京、ハルピン、四平街、奉天、大連、安東を經て京城から歸着（約十日間）▲第三コース＝牡丹江、新京、奉天、撫順、四平街、大連から乘船九州別府を視察釜山京城を經て歸着（約十四日間）

大體以上の三コースで希望者の多いコースを選ぶことにし旅費その他交渉調査を進めてゐるが六月中に決行する豫定

北鮮代表の優良兒
中島輝子さん

【清津】小學校六年生中島輝子さんは大阪朝日新聞社の日本健康優良兒表彰に當り北鮮代表として全鮮十二名中の一人に推されたこれにつき受持ちの加治屋先生の話

輝子さんは明治町の雜貨商中島成一氏の長女で學校でも一番の選手ですが學業も優秀で親に孝行してゐます、家庭では舞踊の舞を本格的に習つてゐるさうですが清津はガスが多くて不健康地だなどといひますが注意さへすれば健康を保持出來ることを輝子さんが立證してくれました

騷擾囚人公判

【咸興】去る五月一日のメーデーに際し咸興刑務所既決囚人二百餘名が同日午後七時半一齊に喚聲を揚げ騷いだ事件は咸興檢事局で主謀者申哲英、朴在烈、成永浩、任の四名を騷擾罪で取調べ中のところ、この程一段落を告げ近く四名を起訴公判に附する筈

花まつり

羅南 羅南の花まつりは二十八日小學校々庭で擧行された、この日昨來の低く午後から遂に小雨となつたが、午後一時可愛いお稚兒さんが母親やお祖母さんに手を引かれて小學校に集合、二時から樂隊を先頭に各宗寺院、それに續いてお稚兒さんと善男善女が白象の背に安置された釋尊像を曳いて市中を練り、最後の邸に校庭に歸りほそぼそ雨中に祭典を行つた、なほ二十七日夜は前夜とあつて七時から佛教婦人會に奉讚婦人團藝大會があり、當日は祭典後小學校講堂で講演會、夜は本願寺で有志の晩餐、奉讚者談會が催された

羅津 各宗聯合花祭奉讚會主催、お稚兒、大白象花御堂の行列は二十八日午後一時西本願寺出發市內をねり廻り午後三時常盤館で花祭式を擧行、午後七時から同所で花祭の夕を開催、童謠舞踊、子供劇に、劍舞を初め花月、梅の家藝妓連の花やかな舞踊を展開し盛況であつた

平昌に雹が降る
農作被害甚大

【江陵】去る二十七日午後五時五十分頃平昌地方に突然大粒の雹が降り畓代及び麥苗は甚大な被害を蒙つた

廣瀨雄基邑長
勇退が實現
後任は清津の內務課長
松村常次郎氏就任

【羅南】雄基邑長廣瀨雄治氏の勇退はかねて巷間に傳へられてゐたが愈よ實現し、二十七日附で依願免となり、後任には清津府內務課長松村常次郎氏が任命された、なほ清津府の內務課長は人選の都合で暫時空席となる模樣である

清津に設置される
國立の水試場
道內水産業者が建物を寄附
十月に竣工の豫定

【清津】半島の水産道たる咸北には、地方費による水産試驗場を持つて利用し來つたが、國立試驗場設置の要望が數年前から熱心に唱道され、昨報の通り今年度遂に要望が容れられて清津漁港地區に設置されることになつた、このため咸北道內水産關係者五十餘名が去る二十六日朱乙溫泉に會合、長久社長の音頭で道內で六萬圓を醵出し、試驗場建物の築造寄附することに決定したが、七月一日着工十月中に竣工、直ちに本府に引繼ぎ、同時に本府で技師一名、技手二名、雇員二乃至三名を任命、開場する段取りとなつてゐる、なほ咸北道に設置される國立水産試驗場は專ら製造加工を目的とし、北鮮水産の主産である鰮がその對象となるわけである

進めてゐるが、僅か二千坪內外の浴場用地に五萬圓の買收費を要し會寧側も收益以外の支出を躊躇なくされる模樣である、なほ工事費用地買收費を含んで約十二萬圓とみられる

金剛山溫井里へ向けれた

山階侯元山視察

【元山】山階侯は令夫人同伴日和若井助手等を隨へ鳥類研究のため二十九日午後二時五十分元山着松濤園を視察の上同午後三時二十五分發で

産組雇員
大金横領
書類を送局

【咸興】咸興産業組合雇員徐德泰は同組合の林檎販賣外交員として昨年始めから十一月末日まで間島牡丹江方面に出張し同組合から仕送つた一萬二百餘圓の林檎を販賣中その內六千餘圓を咸興産業組合に送金したのみで殘金五千九百餘

興南西湖間
鐵道用地
期成會で買收

【咸興】新興鐵道會社では過般西湖津側の新設鐵道期成會役員數名と會見、用地買收について懇談した結果道路買收費の一割を期成會が負擔し、一圓を期成會員が知つて現場付自費を貸割を

皇軍のお蔭で暮す
火家營の部落民
伊藤警務廳長に隨行して
汪清縣をのぞく

延吉支局　直島生

十四日の朝は曇天、どうやら雨らしいが今日の火家營森林警察隊駐屯地視察は警務廳長今回の視察の大きな目的である、この天候では內心あまり氣が進まぬ記者も當警備員越ひにされるのもいまいましいので強いて一行に加はり午前七時警備隊を出發した、この大荒溝から奥地か以外には內地人未踏の地であつた警備要圖にも記されてある如く我が討伐隊に追ひ込まれた匪賊が立て籠る道路にしても討伐隊が開拓した討伐道路で路面の險しいこと推して知るべく加ふるに國道局の國道建設でところどころ破壞され運轉手も難渋してゐる、いはゆる眞赤な危險地帶で昨年の秋頃までは討伐實殿行もまた生きた心地がない、興へと進むにつれて集團部落民自衞團、學生徒の歡迎振りはいよいよ熱を增し午前十時頃到着子に到着すれば日滿國旗を兩手にした部落民は列をなしわれ等が廳長を迎へてゐる、言葉の通じない部落民と語る由もないが顏面に微笑をたたへいかにも嬉げに出迎へてゐるこの情景こそ日滿不可分、官民一體の縮圖だらう

×――×

この集團部落は昨秋軍の秋期治正作に追隨し結氷期にかけて設置された特殊部落で收容家族も當時人口僅で一家族十八人もといふ大世帶もあり千人に近い部落民がこの中で生活を營んでゐる、前記の如く結氷期に入つてから附近の散在民を寄せ集めてあるので九十八戶のうち二十戶餘は入村當時既に糧食缺乏し駐屯中の守備隊では部落民から薪炭を購入してその代金で穀物を配給する外強飯を給與してこれ等細民の救濟につとめてゐる部落長の高月特務曹長は記者に『何しろ結氷に入つて造りあげた部落ですから多少無理もあつたやうです、怨ら今月から食ふものがないと泣きつかれては人情としても放つて置くわけに行きません、出來るだけの便宜を與へてゐます、秋の收穫期までは兵隊も部落民も共喰ひの形です、住民の中には從來共匪の密偵を働いてゐたものもゐるので暇さへあれば極力指導訓練に努めてゐます』と語つた、一緒にある皇軍はこうして部落民の親となりよき指導者となつて良民の養成に努力してゐる

×――×

伊藤廳長はこの警備を目撃していたく心痛し高月隊長を通じ金一封を部落民に贈つて別れを告げた、これより先の沿道は曾ては日我が討伐隊の難戰せし苦戰場たらう、ところどころに殉難者の木碑が建てられてある、一行はいちいち脫帽を捧げて往時を偲びつゝ正午漸く目的地火家營に辿りついた、この森林警察隊は命令總監部に直屬してゐるがこれ等が國有林伐採作業の警備にある、一ヶ中隊に編成された警察隊は初景有中隊長以下約九十名、兵馬二十七頭、輕機等を有し緒方指導官以下日系同名の指導者によつて命令嚴守、剛健、禮讓、廉恥心涵養、熱誠勵行、團結の五訓に基き警備に專念してゐる廳長は一同を集めて勵めの言葉と勵行を望み一同感激して暫しの訓示に今回の視察行を終へた

×――×

こゝで幹部と共に中食を食り見學して歸途につく頃たためか朝來の雨模樣は午後一時頃から遂に本降りとなりなかなか止みさうもないので別れの挨拶もそこそこ逃げるが如く出發するがぐんぐん車の運行自由ならず車輪は粘土で盛られた路面は降雨でいよいよはまる度にいつたいどうなることかと冷々する、幸ひ通り合せた國道局のトラック二台に救はれて午後六時、大荒溝まで歸りついた時はまるで地獄から釋放された氣持であつたこゝに本誌祭記の筆を擱くにあたり出發以來四日間護衞のため同行してくれた西指導官以下數十名君に深く感謝する【終】

林務主任の收賄事件
判決言渡し

【咸興】元咸興郡廳林務主任荒木邀吉にかゝる收賄事件の公判は二十九日咸興地方法院で米田裁判長係西野、坪谷兩判事陪席、長井檢事立會の上開廷、裁判長より左の判決言渡しがあつた

懲役一年（求刑一年六月）未決拘留通算百五十日、追徵金一百四圓四十七錢

なほ贈賄者側の判決は

罰金五十圓任良彬、同李用俊、同四十圓宋朱昇業、韓信採、同朴國苑金錫衡、金道連、同甘國苑

鐵原鄕軍總會

【鐵原】鐵原鄕軍分會では二十七日海軍記念日に午後一時半から鐵原神社前で記念式を擧行、引續き總會を開き、銃劍術仕合と祝宴を催した

三都對抗
陸上競技
三十一日に元山で開く

【　】咸興、興南、元山三都市對抗陸上競技大會は來る三十一日正午から元中グランドで開催することに決定したが昨年優勝を贏ち得た興南軍再度優勝するかこれと覇を爭ふ元山軍の雪辱なるか將又咸興軍凱歌を奏するかスポーツシーズン劈頭の興味を湧かしてゐる

大林組祝宴

【會寧】大林組では二十八日午前十時半から同組工事現場で官民約百五十名を招待祝宴を開催

咸北辭令（廿七日附）

清津府內務課長　松村常次郎

任道理事官（七等）（廿六日附）　道理事官　松村常次郎

補清津府理事官　松村常次郎

依願免本官　雄基邑長　廣瀨　雄治

任雄基邑長　玉城　達

依願免邑長　廣瀨　雄治

咸南辭令（廿八日附）

任普通學校訓導、清津第一普通學校勤務を命ず　産業技手　島津　美夫

命定平郡在勤　同　柳　馨　河

命內務部産業課勤務　同　崔　衡　河

命高原郡在勤　郡森林主事　上杉貞二郎

命新興郡在勤

人の動き

▲鈴木十九師團長　檢閱のため二十七日會寧へ二十八日歸任

▲岩村長市氏（會寧合同炭鑛重役）二十八日京城へ

▲西澤鄕　生氏（大林組京城支店長）二十八日會寧へ、二十九日歸任

美味！滋養！

人體活動力の源泉たる葡萄糖・果糖が主成分の榮養料

非常に美味しくて婦人にも子供にも老人にも誰にも容易に飲めるのでトテモ好評です！

どりこの

效用その一　虛弱腺病質に
常に風邪を引き易い人、顏色の惡い人は「どりこの」をおあがり下さい。漸次體力をつけ、氣分がせいせいして愉快になり、血色もよく強健體に改善することが出來ます。

效用その二　産前産後に
姙娠中は體膽が衰弱し、ツハリなどのひどい人は死ぬ程の苦しみです。こんな方は「どりこの」で肥膽の發動を防ぎ、胎兒の發育をよくし、産後に用ひますと肥立を速めます。

效用その三　病後の衰弱に
病後の榮養程大切なものはありません。「どりこの」は體力の衰へを恢復し、元氣を旺盛にし、一杯一杯が體力を充實するとさへ云はれます。どうぞ御試飮下さい。

效用その四　結核性体質に
この體質の人は體力が衰へると病菌に猛威を振はれる恐れがありますので、いつも健康に注意し、「どりこの」を飮用して旺盛なる體力を養成する必要があります。

效用その五　食慾不振に
「どりこの」の主成分、葡萄糖と果糖は消化の必要なく吸收され、含有されるアミノ酸は胃腸の機能を旺盛にし、消化の働きをも有して居りますので食慾不進に「どりこの」は絶好です。

效用その六　發育不良兒に
發育不良兒は十分な榮養を必要としますが、同時に、よく消化吸收出來る樣に胃腸を強健にすることが大切です。「どりこの」は胃腸の働きをよくし、非常に榮養になりますので好適です。

效用その七　家庭の常用に
とても榮養分が多くて「どりこの」有效成分の內九〇%以上葡萄糖と果糖ですから美味しくて、元氣が出て、疲れがなほるといふスバラシイ榮養料ですから家庭の常用に此の上ありません。

效用その八　牛乳調味料に
牛乳一合に「どりこの」二五―三〇瓦（約二匙位）入れますと榮養價を約二倍にし、トテモ美味しい味にし、牛乳の臭ひの嫌ひな人にも容易に飲める「どりこの牛乳」が出來ます。

全國著名藥店・食料品店にあり
發賣元　大日本雄辯會講談社代理部（東京小石川）
總代理店（東京・大阪）　玉置合名會社
D.13

祝 雄基港開港十五周年記念

祝辭

雄基商工會
雄基港灣擴築期成會
會長 中村直三郎

第六十九議會は畫期的なる會議政治始まつて以來の今迄に見ることの出來ない緊張した議會であつて廣田首相以下各閣僚は勿論兩院の議員諸氏もよく聖旨を奉戴して和協一致せられ然も成案を令下に始終せられまして二十三億五千萬圓を超ゆる尨大なる非常時大豫算案は無修正の儘で兩院を通過しました事は國家のため慶賀に堪へません、そうして此豫算案中我朝鮮總督府關係のものはその總額が二億二千九百萬圓でありますが內閣の編成したものより實に九百餘萬圓の增額を示して居りますので本府としては施政二十六年以來の最初の大豫算であります、此三億三千萬圓の金は鐵道の新設及び其改良費が七百三十二萬圓釜山及び馬山港海陸聯絡設備費百五十萬圓城津、多獅島、江華港修築等百十四萬圓龍水湖防波堤延長及其繰上げ費四十萬圓と承知して居ります本年の豫算案に我雄基港の擴築費が計上してない事は三萬邑民諸君と共に誠に殘念至極に堪へませぬ

回顧 しますれば市民諸君と過去三ヶ年間血みどろの努力を續けて漸く獲得した雄基百年の大計も一頓挫した事は其遺憾なることこれを形容するにふさわしい言葉も文句もありませぬ然し乍ら本府に於て政務總監ぬ下の決裁を經ました既定計畫は全然放棄せらるゝものでもありますまいか只指をくわへて年月を待つて居れば何れの時か實になるではありませうか其れ迄現民諸君が座して待つ程の底力があるかどうか今日の現狀を瞻觀するとき何とかして早く實現さしたいと思ふは誰しもの御考へであらうと存じます、既に御承知の通り雄基の港内は稍狹いけれども三十有五萬坪の天惠の良湖龍水湖がありこれを取り入れ邑の內港面積は約九十餘萬坪となりまして清津、羅津には絶對ない陸上が一千餘萬坪もありますし如何なる都市も大工場も建設するに何等の支障はなく殊に滿蒙の大玄關たる大吞吐港の資格を持つて居ります事は心強い事であります

これに北鮮特有の炭田は其埋藏無盡藏で今や大資本を投じて其開發に急がれて居ります

更に 眼を滿洲に轉ずれば鐵路と國道は日に月に布設新造せられ物資の輸送に產業の啓發に一臂の力を添へらるゝ事は雄基港の將來大々有望となしまする經營も堅實しまして今後の進展と發達振は豫想せらるゝ材料の豐富な事は枚擧するに遑はありませぬそれと日本海湖水化の實意義の達成に當りましては海上交通の迅速正確と航路の增加を期することを要望する次第であります大連港偏重主義を捨てゝ北鮮三港の施設を圖らるゝことは確然として絶對の策でありませう尙又日滿連路港を以て自他共に許す裏日本の伏木新潟敦賀等の諸港にしても相當の施設をして萬全を期して天與の惠澤に對しまして其使命を達成するの要があると存しますが裏日本側の港灣諸港の狀態は資源滿洲と雄基港の施設完成を目前に控へてあまりにも寂寥の念を禁じ難いてはありませぬか

內鮮 滿三國が相提携して日本をして偉大ならしむるのは共同の責任でありますと同時に義務と權利でありませうそれが所謂天業恢弘でなくて何でありませうか天恩に報ひ社會に奉するてふ所謂報公の觀念を以て世に處して貰ひたい如何に物質に富むとも積善をなさずして其の家が隆盛になるものではない吾人の雄基の生の親である二代目又は三代目の爲めに謀り君と共に常に大局の努を執りて且るが雄基の基礎を築く吾人は一大覺悟と決心を要するのでありますどうしても小異を捨てゝ大同につき傳說的人和を強調して從前の如く一致以て大雄基の建設に一路邁進したいと思ひます。熱と力と和さへあれば何等も達せらるゝものであります。茲に開港十五周年を迎へまして萬腔の祝意を表すると共に港雄基の躍繁榮ならんことを祈ります（文責在記者）

開港記念祝詞

雄基辦公處長 岸本正雄

新緑 の候萬象瑞氣溢るゝ時茲に開港第十五周年記念日を迎へ祝典を擧行せらるゝに當り全港官民諸氏と共に與隆の喜びに浴するを得御同慶に堪へざる次第であります。

回顧するに當港は古くより北鮮に於ける不凍港として船舶の避難所或は漁船の碇泊地となれるを偶々日露戰役後裏日本より多數漁民來航し茲に根據をトし近海漁業に從事せしこと繁榮の動因となれりと聞く宜なる哉當港は圖們江口を距る西方僅か十二浬日滿鮮三國の境に接し陸海交通の要衝に當り其後隣接清津港の逐次發達に伴ひ此の地に移住する者次第に多く大正元年朝鮮郵船會社汽船の寄港するに至つて間島、琿春地方貿易の一中心地となり遂に大正十年本月の佳日をトし貿易港と指定され爾來十有五年、當初は諸機關の不備、港灣設備の貧弱等により貿易上見るべき數字を擧げ得ず僅かに三百萬圓に過ぎざりしも漸次港灣の設備完成し諸機關の充實に伴ひ逐年緊加し昭和十年の貿易全額は遂に三千七百六十餘萬圓の躍進を示し先進の諸港と比較し半島貿易に貢獻する所實に偉大なるものありたり

此の 開港勢の變遷を見るに開港に先立大正五年海陸連絡設備として海岸石垣を築造し木造棧橋架設せられ同八年延長二十三間餘の防波堤を建設し小船溜を設け同時に延長十七間餘の物揚場石垣を築造せしに過ぎざりしを開港直後四萬四千圓を以て陸上設備を施されたるも商港勢の進展に伴ひ得す大正十五年より五ヶ年繼續事業として工費約百萬圓を投じ防砂堤、締切堤及物揚場の築造、港內浚渫、埋立、引込線の敷設棧橋の架設、上屋の建築等を爲し昭和六年三月末現設の完成を見、港としての基礎を造れりこより先鐵道局は圖們東部線の延長と共に流域地方貨物の移動增加を豫想し海陸連絡荷役設備擴を圖るため倉庫及二百米突前の岸壁を設け港岸引込線二哩八を敷設し昭和七年末右竣成以來鐵道材料及大口一般貨物の荷揚に汽船繫留に便ならしめたるが更に國府は昭和九年度に於て工費四十二萬圓を以て二百五十米突の岸壁延長及上屋工事施工されし昭和十年之を完成し次て十年度に於て龍水湖口堰堤工事に着手中にして其他施設計畫に多端なるものあり

續つ て當港の背後地を考ふるに東亞の一角に蜿然として新興せる我が滿洲帝國は建國以來着々鐵道網の完成を期し海克、拉圖、圖佳、京圖其他數多の新線建設を見たのであるがそれ等の新線は日滿兩國によりて最も重大なる意義を有するものなることは言を俟たざる次第である日滿間短距離の新線の開通と之れを結ぶ海陸連絡に北鮮の重要港として當港の使命や又重大たるべく一にかゝりて日滿兩國の經濟ブロック結成に又東亞の政治的、軍事的動向に反影ある重要なる役割にして其達成は茲に始めて日本の大陸政策の多年の念願たる『日本海中心時代』を現出したりと云ひ得るものにして換言すれば我が大陸政策の東端は南部より東滿國境へ、次で太洋より日本海へ、表日本より裏日本へと擴大して茲に交通貿易上劃期的飛躍を約束せらるゝに至れりと見得るのである

當港の前途洋々たるものにして當局者又遠大の設計の許に着々諸般の施設を實施さるゝこと誠に欣快に堪へず茲に光輝ある十五周年開港記念日を迎ふるを機として全港民諸氏一心一致以て大雄基建設に協力邁進されむことを切に希望し併せて祝詞となす次第であります

開港記念日を迎へて

雄基邑長 廣瀨慶治

雄基 港は開港以來北鮮の御先として順調に發展し昭和七年羅津築港以來の窮境も市民一致の涙ぐましい努力に因つて克服し今一歩で熱帯に手が屆くといふ途端場になつてから惜しいことには極めて少數の異見者が現れ又一部の無理解な漁民の非公共的態度が躓碍となつて終に九仞の功を一簣に虧いた形となり此儘許可が不本意ながら足踏みの狀態にあるのは遺憾至極である然し今更死兒の齡を數へるやうな愚痴は暫く棚に上げ更に大に勇を鼓して前進の途を拓かねばならぬ即ち雄基港の更正進展の方法を眞劍に檢討して前途に輝しい光明を見出したいのである、夫れには過去の行掛りは凡て潔く水に流し

市民 曠つて虚心坦懷新規蒔直しで出掛け吾能く言ふと共に人をして又能く言はしめるといふ態度と人の長所を取入れる雅量を示し金言には耳を傾け長短相補ひ相補はれたり揚足取りや猜疑心とか嫉妬心を起すやうなことは大禁物である、兎角公共の物事が捗取らないのは多くの場合斯の猜小人根性が邪魔するものであることを御互に特に銘記して置きたい雄基今日は誠に意義深き開港記念日であるから市民各位と共に光風霽月裏心から祝盃を擧げ捲土重來の英氣を養ふことにしたい

祝詞

慶興郡守 矢島孝三郎

本日茲に雄基開港第十五回目の記念日を迎へたるは寔に慶祝に堪へぬところである

抑も 本港が通商貿易港に指定せられたるは大正十年六月一日であるが當時と今日とを比較すれば實に戸口に於ても、市街體裁に於ても、將又貿易額に於ても著しき進展を示し隆々たる港勢を見つゝあるは天興の賜なること固よりなるが爾來十五星霜の間市民各位が幾多の艱難を經苦闘を續けて今日の大をあらしめたものであることは言ふまでもなきことで之に對しては深甚の敬意を表する次第である

惟ふ に本港と滿洲國とを結ぶ京圖線鐵道も本格的に使命を遂行するに至り其の支線鐵道も完成したる暁興地に於ける特產物の出廻りは日に月に激增し愈本港の使命を果すべき時機に際會せるが故に市民各位は小我を捨て大局に就き大雄基建設に邁進すべきの秋である然に所謂北鮮三港中清津に亞ぐ先輩たる雄基が發展たる羅津の新制實施が近く其の機運に向へる等に鑑み大に覺醒勢着し和衷協同以て本港の眞價を中外に發揮すべく全力を盡し東亞の貿易港たる使命の達成に努力すると共に速に大雄基の顯現に緊褌一番邁往せられむことを望むで已まぬ次第である

祝詞

雄基稅關支署長 田川誠房

本日茲に開港第十五周年記念日を迎へ祝典を擧行せらるゝことは全港民諸氏と共に衷心慶祝に堪へざるところであります

回顧 するに當港が大正十年開港として決定せらるゝや對岸地方出入物資輸送の商港として生色新なるものがありましたが當時は貿易諸機關の不備、港灣設備の貧弱等に因り輸出入の去來も亦少く從つて開港翌年の全貿易額も僅かに三百萬圓に過ぎなかつた狀態でありますが然るに越えて大正十五年以降五ヶ年繼續事業として國費百萬圓を投じ港灣の修築工事完成を見更に圖們東部線の敷設と共に海陸連絡の利便を圖るべく昭和七年龍水洞に延長二百米の繫船壁が築造され出入船舶の繫留を容易ならしめ貿易港として漸く其の面目を保持することゝなり時偶々

新興 滿洲國の創建に伴ふ日滿經濟提攜は急速に東北滿洲を經緯に貫く鐵道の敷設を見日本海を通じ裏日本諸港と結び東亞の運輸交通史上一大新紀元を劃するに至り爾來有無相通する經濟原則に立脚し日鮮滿物資の交易は著しく殷賑を來し昭和十年の貿易全額は實に二千七百六十餘萬圓（輸移出千二百七十五萬餘圓輸移入千五百九十七萬餘圓通過七百八十八萬餘圓）を示し年齡僅かに二十五年の當港は一躍幾多の先進諸港と比肩し我が半島貿易に貢獻する要港となり偉大なる存在として一般に認識せらるゝに至つたのであります

顧つ て半島諸港中に於ける當港の貿易額を看るに總貿易額に於ては對內地貿易未だ不振の域を脫せざる爲め遺憾乍ら第八位にあるも對外國貿易に於ては斷然頭角を現し新義州、仁川釜山、清津に次ぎ第五位の要位を占め日滿貿易の飛躍的增進を立證すると同時に實に萬丈の氣を吐くの盛觀であります、更に一轉して考ふるに今や帝國の滿洲國は治安工作の定立と共に第二期經濟建設時期に移り鑛工商各部門を通じて經濟の再建設に開發は根本的方策樹立の機にあり向後同國無限の天產物資の南下と內鮮商品の多角化を招來すべく他面背後地に於ける廣大なる炭田の開發は着々として進捗し前面近海には無盡藏の水產物資源を有し之等海陸物產の集散好適地として

前途 目醒しき進展性を附與せらるゝ時に當り我て工費四十二萬圓を以て着工中なりし龍水洞海陸施設擴張工事も昨秋其の竣成を見るに至り繫船岸全延長四百五十五米の保容を示し優に八十萬噸の貨物を吞吐し得る雄港として大量貨物の殺到に應じ十二分の機能を發揮することゝなりまして日滿貿易交通の要衝に介在する當港は所謂北鮮三港の一とし名實共に洋々たる將來性を有し日本海時代の顯現と共に港勢の興隆亦踏如たるものあるを想望し欣快措く能はざるものがあります茲に光輝ある第十五周年記念日を迎ふるを契機とし港民諸氏にかかれましては堅輝一番一致協力以て大雄基港建設に邁進あらむ事を希望して止まない次第であります

雄基港 和信連鎖店 金昌俊 電話一二三番

雄基西町二八八番地 木材 木炭 坑木 各種製造貿易 大和商會 越智弘治 電話三三六番

咸北雄基本町 ミドリ藥房 電話一〇七番

雄基專賣局販賣所 鈴木義信 電話四一二番

雄基港 割烹 大松 電話一一〇番

東亞印刷所 和洋紙 文房具 活版印刷 諸雜誌 田村剛商店 雄基本町 電話三四五番

羅津商事株式會社 社長 河野年

雄基港 本並松友 電話六一番

雄基 富永充 電話四四五番

雄基港 石原新造 電話一二三番

雄基 平澤喜介 電話一六八番

雄基港 龍磐炭礦 光永喜七 電話五八番

雄基港 日加田捨三 電話一六七番

富山縣對岸貿易振興會 尾卯田省三 電話一三五

新潟縣物產紹介所朝鮮出張所 地方商工主事 島倉喜代治 電話一六四番

東京市產業局雄基出張所 所長 久津安一 電話三七九番

雄基郵便局 職員一同

雄基測候所 所長 山村祐平 電話三六番

雄基憲兵分遣隊長 前山太平

滿洲國圖們稅關 雄基辦分處 處長 峯本正雄

雄基稅關支署長 田川誠房

慶興郡廳 廳員一同

雄基港 御料理 出雲屋 電話二七〇番

雄基港 大和旅館 電話二〇五・四〇〇番

朝鮮咸北雄基港 金元商店 電話三二三番 電略 カネ又はカネモト

訓戎炭礦 青鶴炭礦

朝鮮咸北雄基港 株式會社 金辰商店 電話三五七番

雄基港 御料理 三勝 電話四六二番

咸鏡北道 雄基邑會議員一同

雄基邑長 廣瀨慶治

慶興郡守 矢島孝三郎

雄基水曜會
飯野汽船株式會社
株式會社橋本洋行
栃木商事株式會社
大一商會
滿鮮運輸株式會社
島本商會

雄基港 旅館 博多屋 電話一二五番

雄基港 御旅館 みやこ 東村シマ 電話一〇八番

雄基港 株式會社 橋本洋行 雄基支店 電話三七〇番

雄基港東本町 新料理 一力 電話二一四番

朝鮮雄基本町 漁業 製造 輸出入 油肥 米穀 合資會社 德興商店 代表者 郡東洙

朝鮮咸北雄基港 株式會社 東富商會 電話一〇三番

咸北雄基 北鮮煉瓦株式會社 第一工場 雄基白鶴洞 第二工場 圖們市外

朝鮮咸北雄基港 雄基酒造株式會社 電話一三六番

雄基港 雄基材木商組合 電話一四四番

雄基港 金物商 藤井延介商會 電話一七三番

雄基 阿部喜造 電話二五三番

雄基水道事務所 技師 原國重

雄基 三井物產株式會社 笹山寛 電話四四二番

雄基警察署 中越清猛

羅津ト雄基方面ノ地圖 小倉青寫眞店 電話二五番

雄基港 合資會社 雄基タクシー 代表社員 山鹿樹 電話五九番

雄基本町殖銀支店前 カフエー サツポロ 電話一〇三番

雄基 藤井大吉 電話三九番

咸北道會議員 山中宇三郎 電話一六九番

雄基 山本高次 電話四六六番

雄基新町 鹽見峯治 電話四五三番

雄基港 雄基酒造組合 組合長 朴容洙 電話四七三番

滿洲國圖們市 圖們魚菜株式會社 社長 中村直三郎 專務取締役 中村五郎 常務取締役 岩井田富士松 電話一〇三番

滿洲國琿春 琿春鐵路股份有限公司 社長 中村直三郎 副社長 吳鏞靈 專務取締役 鹽見峯治 相談役 石本惠吉 電話七四番

朝鮮咸北雄基港 親和建材株式會社 社長 中村直三郎 常務取締役 河手仲藏 電話四六一番

朝鮮咸北雄基 親和鑛業株式會社 取締役社長 中村直三郎 副社長 中村五郎 電話四四五番

朝鮮咸北雄基港 親和貿易株式會社 社長 中村直三郎 常務取締役 山本高次 電話三四五 四六番

朝鮮咸北雄基港 親和木材株式會社 社長 中村直三郎 專務取締役 石原新造 電話一三二番

朝鮮咸北雄基 親和企業株式會社 社長 中村直三郎 專務取締役 中村五郎 電話四四五番

朝鮮咸北雄基 東邦商事株式會社 社長 中村直三郎 副社長 中村五郎 專務取締役 金本光淵 電話四四五番

濠洲羊毛はいらぬ 既に人造毛時代
そのセルは木材の化身 その洋服も植物まじり

ステイプル ファイバア

朝鮮織物小川專務談

濠洲羊毛 吾が國が濠洲の羊毛を閉め出すことになりさうだ、濠洲の羊毛を追ひ出しても日本はちつとも困らぬ、その代用品ステイプルファイバアは

羊毛よりも 紡績の工程ははるかに簡單で加工も容易、しかも價格は安く耐久力も優つてゐる、すでに十分利用されてをりこのわが通商擁護法の發動となればさらに重要性を高める、各紡績會社、人絹會社などのファイバアへの轉換計畫も急激に進められてゐる有樣で

今後の素晴らしい増産 進出、普及が豫想される、ではこのステイプル、ファイバアとはどんなものか、先づ京城南大門通り朝鮮織物會社小川專務の説明によると

要するに人絹に對する人毛であつて、人絹とこのファイバアは兄弟同樣である、むしろ双兒であらう、原料は人絹と同じく木材その他を使用して先づ人絹の工程によつて木の纖維から紬出して糸に造り、その糸を一吋乃至一吋半位に切斷する、この切斷したものをさばいて綿にする譯で、これからあとは綿織物と同一の工程を經て織物にする、その切斷機にかけるところから人絹の工程と綿織物の工程とに別れることになる、從つて紡織會社、人絹會社のファイバアへの轉換は想像以上に簡單で設備その他技術的には何等變化はない譯である、たゞ羊毛よりも彈力に乏しく保温性の少ない處に今後の研究の餘地がある、從つて現在利用されてゐるのはモスリン、セル等のやうな割合に薄地の織物であつた、柄合、色合を本位とする布を作るのには毛の樣に脂肪分の多いのより、この全く含んでゐないものゝ方が染色技術は容易である、今年流行のセル地の縦縞のあの新鮮な感じの柄合はファイバア獨特のものである、洋服地その他かなり厚地の生地を作る場合は羊毛糸に五分ノ一位の割合でファイバアを混ずれば毛の彈力とファイバアの耐久力で申分ないものが出來るはずで、國産生地には殆ど全部利用されてゐて柄を引立てるのに誠に都合がよいので値段も普通のセルより三割位安く、美麗な模樣を見せて市場に出て一般に用ひられてゐますがこれまたいはゆる絹モスリンといふのもファイバアで値段に於て約半額に近いことはなんといつても强みです、服の代用としては好適です、また半島の綿羊事業も重要性を加へ、その前途は對濠通商擁護法の發動により洋々たるものである

無佛翁胸像除幕
一日午後四時來青閣で

無佛翁友會でその作製を待つてゐた故無佛阿部充家翁の胸像は、翁の四男進六氏によつてこの程完成したので、六月一日午後四時から本社來青閣で無佛翁友會主催で多數の關係者を招待し、胸像除幕式を盛大に行ふことになつた

（寫眞は出來あがつた無佛翁の胸像）

北平の英國兵士ら 度々邦人を殺傷す
我方より英大使館へ嚴談

【北平三十日同盟】二十六日深更北平に發生した英國兵士の邦人殺傷事件に關し大使館武藤一等書記官は三十日午前十一時半英國大使館に行き、コーアン一等書記官に對し我方の權利一切を保留したまま殺傷事件を報告、且遲滞なく犯人捜査の要求を提出して交渉に入つたが、成り行きは頗る重大視されてゐる

【北平三十日同盟】二十六日發生したイギリス兵士の邦人殺傷事件につき三十日午後二時半、大使館當局は談話の形式で左の如く發表した

五月二十六日深更當地において英國兵士の帝國臣民に對する暴行殺傷事件が連續發生した

即ち同日午後十二時ごろ三元庵地域における朝鮮人バー數ヶ所において二人連れ英國兵士より内地人一名及び朝鮮人一名襲はれ、負傷せしめられ、また朝鮮人男二名及び女一名も毆打暴行を被つたが、更に翌廿七日午前零時半哈德門街日瀋洋行附近の路上で本邦人二名佐々木義作、目澤雄は英國兵士二名に襲撃せられ、佐々木は現場において殺害せられた、前後の事情及び關係各證人の陳述を綜合するに前記數個の事件は悉く同一人によつて行はれたものと推定される、佐々木は原籍青森縣南津輕郡石川町大字八幡館一六で二十五歲滿洲國軍政部職員にして同僚の目澤と共に本月二十六日早朝來平市内各地見物の上、アスカロンホテルに止宿、兩名は廿六日午後零時半頃宿舍を出で哈德門大街の銀座カフェーで友人小澤某と飲食せるが佐々木は殆んど飲酒せず亦神經痛の爲め右腕が不自由であつたとのことである、兩人は二十七日午前零時頃銀座カフェーを出て歸宿の途日清洋行前に差しかゝるや英國兵士二名が支那人人力車夫に暴行せる現場に出會ひ、見物中突如襲撃せられ、目は難を避け同地點より二百米の距離にあるホテルに走り歸つたが佐々木は歸來せず直ちに引返したところ佐々木は道路の西側で人事不省となりをるを發見同時に現場には英兵士の服裝の一部と見らるる綠色布巻一個が遺棄しあるを拾得した尚佐々木は一定の制服を着用してゐた、佐々木の死因は解剖の結果右顳顬の強打による頭蓋骨折及び腦内出血と判明した

五・一五事件の陸軍側 あす出獄に決る
けふで刑期が滿了となる 懷しの故郷にそれぐ歸る

【東京電話】昭和七年五月十五日の所謂五・一五事件に參加した當時陸軍士官候補生十一名は叛亂罪に問はれて昭和八年九月十九日一審に禁錮四年（未決拘留百五十日通算）の判決を與へられたがその後うち後藤映範(二八)のみ獄中病を得て假出所を許され殘り十名は何れも豐多摩刑務所に服役し二・二六事件の大風も知らず、唯懺悔としての生活を心靜かに續けてゐたが今五月三十一日刑期滿了を見、一日早曉には二年八ヶ月振りに出所することとなつた、なほ一同は出所と共に故郷に向つてそれぐ更生の途を辿ることとなつてゐるが十名とも士官候補生の資格を失つてゐるので新たに一般人同樣徴兵檢査を受けることとなつてゐる

農家の副業として 林産を大獎勵
本府に專門指導家を置き 全鮮に向つて新運動

半島全面積の約七割までは山岳でそのうち林野は千六百四十二萬六千町歩に及び、林業は農業と共に半島の重要な一部門をなしてゐるが、宇垣總督は全鮮各道を視察する毎に、この林業が農家經濟上缺くことの出來ないことを力説してゐるが、本府林政課では農家經濟更生施設と相俟つて林産副業獎勵に力を注ぐこととなり、九月頃二名の專門家を入れ朝鮮として最も有望視され内地を凌駕するとまでいはれるウルシや紙の原料であるコーゾウ、染料となる五倍子シイタケ、クルミなどの林業副業に就いて基本調査をなし、實行運動に乘出すこととなつた

半島の寶庫を貫く……中央線豫定地縱走記【二】

人類を血眼にする
地下資源はいつ生れたか
永川出發に當りて……藤井特派員發

目のくらむ樣な黄金の衣を身に纏ひ、アジア大陸の一端滿洲を枕の代りにし、三面に海を繞らして海底の寶庫を力強く踏んでゐる半島！全身これ寶玉！

◇

世界の目を驚かす特殊鑛物を織り交ぜた地下資源を動脈にし、總ゆる産業の血となり、肉となつて開拓されてゐる、わが半島！偉なるかなわが半島！

◇

その半島も幾千萬年の往古は大陸洲にかけて洋上に浮きつ沈みつ浮動してゐたものであるが、突如として起つた大地震は地殻の大異變となつて、半島の全身はグツと洋上に盛り上げられた、襲された地殻は地熱の洗禮を受けて硬化し海はアバタの如くなつた、半島の特殊鑛物を生み、皮一重の下には黄金帶が脈打つたのである

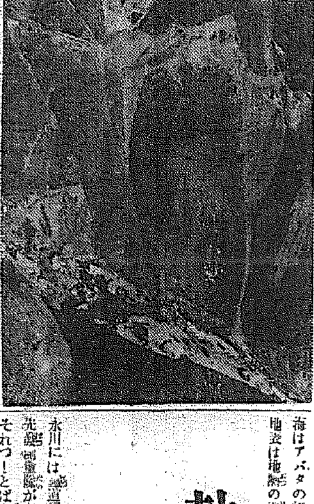

◇

三陟を中心に西海岸にかけて工業地帶を現出せんとする躍起の大炭田は當時の異變をまざくと現はせるものである

川魚料理 山本庵

熱狂する町、村
測量隊に感激の嵐
豐基（永川より一五〇キロ）にて……藤井特派員

永川には鐵道局の小平田技手らの先發測量隊が三十日朝乘り込んだそれつ！とばかりに町中は大センセーションだ、既然……光明の第一線を投げる測量隊について歡迎の準備にひつくり返るやうな騒ぎをおつぱじめた、半島の寶庫を貫く鐵道敷設の華かな前奏曲を後に永川から義城、安東、榮州と過ぎ、慶北、慶北の二道に跨る山岳地帶を突破して隧道工事といはれる難工事をなす小白山脈の鞍部竹嶺の約二里餘の嶮峻に着いた此間バスを乘り繼ぐと四度、その間を調査しながら百五十キロを進んだ、永川から安東まで上下一里の申峴の外、洛東江の上流に面して平野が點綴して開け、左右に流れる太白山脈は下半面は鋸で削りとつたやうに、セピヤ色の岩石の地膚がはみ出し、萬里の長城のやうに續いてゐる、この中にどんな寶源が祕められてゐることか、世の人の開發を待ち佗ねてゐる

◇

安東から榮州にかけては、緩やかに道路がカーブを描いてゐる、まことに天然の要害のやうなこの地帶をどうして汽車を通らさうと言ふか、人間と大自然とはこれから決死の闘爭を開始しようとする、かくて科學の力はやがてこの邊りに爆煙を走らせて行くかと想へば感激にうたれるのである

ポプラ並木の美しい路傍には、麥が農夫の半身を隱すやうにのびてゐる、その邊にきとんと旆がバスを見守つてゐる、躍進途上の明らかな風景である

◇

豐基附近の測量はすでに濟んで榮州に向つて測量の手が延ばされようとしてゐた、豐基の町は、まさに京慶線が出現せんとして狂喜亂舞し義城、安東その他の沿線の産業都邑は血眼となつて鐵道通過豫定線の獲得に懸命となり、兩班の如く期成會が組織されてゐる洛東江と漢江の分水嶺である竹嶺を越えれば無盡の特殊鑛物の地帶に出るのである、一面に撒布がる金山地帶を過ぎて、照明彈の製造になくてはならぬリシウムをはじめ、水鉛、タングステン、雲母、所用の砒鐵――さらに銀、銅、亞鉛、蒼鉛等が豐かに眠つてゐる外無盡藏に埋まつた聯絡炭田も近いしかも、この一帶は未探鑛の地帶が多いのだ、何んと素晴らしい限りではないか、早く來て根強く働いた者に、その寶の扉は開かれるのである

11-8 補回遞信の猛撃
遂に殖銀二度目の黑星

引き續き殖銀對遞信の第一回戰は午後三時四十分から遞信先攻、佐田（球）中村、津島、平井（壘）の四氏審判で開始された

遞信	2001301103	11
殖銀	0007000010	8

けふは先づ熊野續きの府廳が補回戰に入つて京電を破り、この試合また同勝の殖銀が補回戰へ追ひ込まれて遞信に翻弄されるなどリーグの大詰めにふさはしい熱戰であつた殖銀の不振は遞信へ八つを許した捕手小池殿の羅調により守備陣から緊張を失つたことが一つの原因で、特に保田遊擊手が三つの失策を出した事も珍しい

（遞信）先

守備	選手	打數	得點	安打	犠打	盗壘	三振	四死	失策	殘壘
左	島宮	5	2	1	0	1	0	1	1	0
三	田代	5	2	2	0	0	0	1	2	0
中	光武	4	2	1	0	2	0	2	0	1
右	藤井	3	2	2	0	2	0	1	0	0
一	出坂	1	0	0	0	0	0	1	0	1
一右	高田	5	1	2	0	1	1	0	0	1
投	中島	4	0	1	0	0	1	1	0	1
捕	古野	5	1	2	0	0	1	0	0	1
二	内田	3	0	1	0	0	1	0	0	0
二	森原	2	0	0	0	0	1	0	0	0
遊	西田	5	1	1	0	2	0	0	0	2
	計	42	11	13	0	8	5	7	3	7

（殖銀）

守備	選手	打數	得點	安打	犠打	盗壘	三振	四死	失策	殘壘
中	中島	6	1	1	0	0	0	0	0	1
二	山谷	5	1	1	0	0	0	0	0	1
左	李	4	1	1	0	0	0	0	1	0
左	田原	1	1	1	0	1	0	0	0	0
一	淺原	5	1	2	0	0	0	0	1	1
右	早川	3	0	1	0	0	0	2	0	2
遊	保田	4	0	0	1	0	0	0	3	1
投	吉本	1	1	1	1	0	0	0	0	0
投	德島	3	0	0	0	0	0	0	0	0
捕	小池	3	1	1	0	1	1	2	1	1
三	佐田	4	1	0	0	0	0	1	1	0
	計	39	8	9	2	2	1	5	7	7

▲試合時間二時間十分▲二壘打山谷、光武▲三壘打李▲逸球古賀二▲併殺殖銀三

4-2 橋本酷使の祟り
補回戰、府廳京電を喰ふ

春季實業リーグの最終を飾る府廳對京電第一回戰は、卅日午後一時から京城球場で石井（球）大島、日石、佐藤（壘）四氏審判、府廳の先攻で開始した

府廳	00001010002	4
京電	00200000000	2

府廳先頭から打者に出で、橋本投手の球筋をよく看て三回迄に二壘打一本、安打一本を得たがしかし後援が續かず惜しくもチャンスを失つた、これに反し京電は三回二つの四球で得たチャンスに際し一安打と敵失で二點をものにして前半を押した、所が後半は安藤投手の好投によつて京電は僅か散發の二安打を得たのみで零に封じられてしまつた、一方府廳は六回保の安打で一點、八回又もや孫の二壘打で一點を稼いで同點となり補回戰に入り、十一回の表橋本投手の疲勞に乘じ待機中の二點を奪ひ、押し出しの二點を稼いで京電を破つた府廳の勝は一に安藤の好投と孫の苦い當りによるが、それにしても京電が橋本一人だけを頼りにして連日酷使してゐるのは無理で可成り精力的な橋本とはいへさう續くものではないからこの敗戰によつて新投手の養成に劍戟となすべきであらう

（府廳）先

守備	選手	打數	得點	安打	犠打	盗壘	三振	四死	失策	殘壘
中二	大森	5	0	0	0	0	2	1	0	1
左	齋藤	5	0	1	0	0	0	1	0	1
二遊	内藤	5	1	1	0	0	1	1	0	1
捕	松元	5	1	1	0	0	0	0	2	1
一	富永	3	0	0	0	0	0	0	1	0
右	小野	2	0	0	0	0	0	0	0	0
遊一	孫	5	0	3	0	0	0	0	2	3
投	安藤	5	1	1	0	0	0	0	0	1
三	鍋井	4	1	1	0	0	0	1	1	0
右中	田上	2	0	0	0	0	0	3	0	2
	計	41	4	8	0	0	3	7	6	10

（京電）

守備	選手	打數	得點	安打	犠打	盗壘	三振	四死	失策	殘壘
遊	東山	4	0	0	0	0	0	1	0	2
中	河野	0	0	0	0	0	0	1	0	0
左	有津	3	0	0	0	0	2	0	0	0
左	原	2	0	0	0	0	1	1	0	1
中	中原	5	1	1	0	1	0	1	0	2
右	秋山	4	1	0	0	0	0	1	0	0
一	平井	5	0	0	0	0	0	0	0	2
二	鴻田	4	0	2	0	1	0	1	1	3
捕	中村	4	0	1	1	0	0	0	0	2
投	橋本	3	0	0	1	0	0	1	0	1
三	平山	5	0	0	0	0	0	0	1	0
	計	39	2	4	2	2	3	7	2	13

▲試合時間二時間五分▲二壘打孫、内藤▲併殺京電一

專門校庭球大會
けふも運動場で續行

朝鮮學校體育聯盟主催第十一回專門學校庭球大會第一日、卅日は午前十時半から京城運動場コートで開催戰績は次の通りで第一回から連續優勝の法專チームが依然好調を示してゐる

高商	18-7	高農
醫專	19-11	高工
高商	17-5	高工
法專	18-7	齒專
法專	18-9	醫專
齒專	19-12	高農
高農	19-10	醫專

華山ハイキング 超滿員に付締切

けふ行ふ京日ハイキング列車の華山行きは、はじめ五輛連結列車で定員三百人としましたところ、俄然好評で申し込み殺到しました爲め、列車を九輛連結とし、定員を六百餘人にまで増員し受付證を發行しましたが、その後にも殺到した御申込みの分はやむを得ず全部お斷りいたしました、その譯は折角の樂しいハイキングに、列車が混雜しては樂しみも薄くなりますし、またいろくの不快なことや、危險も伴ふ心配もあるので、これ以上の増員は出來ませんそれに列車も九輛以上は増結出來難いのでこれらの點を諒とせられ誠に不本意乍らお斷り申し上げた多數の方々にお願ひいたします

參加者へ……▲必ず引換證を御持參下さい▲午前八時迄に京城驛一、二等待合所前に集合のこと△少々曇つてゐても決行△歸りの汽車は山でゆつくり遊ぶため少し出發を遲らせる手筈中ですが辨店驛發車時間は驛か又は列車中でお知らせいたします

京日寫友會 博文寺内で

けふ午前十時から、博文寺内で京日寫友會研究會を開く、なほ、會員は豫定數を超過しましたので募集は打切り、今後は會員から紹介の方に限り入會を歡迎し、その他はお斷りします

恩讐の彼方

カフェーエンゼルの女給車文吉さん(二三)が失戀の果、二十四の青春を獻金に散らしたが、釜山府内居住宋徐極君(三七)は、數年前同女としばらく同棲した内縁の夫であるが、家庭の事情から同女と別れてのち、數日前同女の自殺を知つて同女の母文見玉さんは一人娘に先立たれ老いの身をどうするかと心配の揚句、自分が引取つて世話を見たいと、その母の所在を探したけれど杳として不明なので卅日仮鍾路署を訪れ捜査方を願ひ出た

永登浦の珍事

三十日午前七時三十分、多田工務所砂利運搬用トラックを運轉手某が操縱して永登浦驛前で同工務所大工金淳明(二一)の自轉車と衝突せんとして驛前京仁自轉車店に突き當り、金淳明は顔面左膝部に重傷を負ひ同自轉車店は陳列しあつた數臺の自轉車等が滅茶苦茶に破壞された、金淳明は直ちに田尻病院で手當を施したが治癒一ヶ月を要す、自轉車店の損害は百圓位

表装 表具 水原彩光堂 明治町

炭坑爆發し 卅名死傷

【奉天三十日同盟】二十九日午後十一時十分奉天東郷炭坑内で突如ガス爆發し作業中の滿洲國人坑夫九名は即死、二十二名は重輕傷を負うた、原因目下取調べ中

フランス艦隊 五日仁川入港

【仁川】フランス極東艦隊旗艦（司令長官ラボエテス・テッド中將）ラモット・ピケ號は東洋巡航の途次上海、威海衛を經て六月五日仁川港に入港、十二日まで碇泊し乘組の將兵は京仁兩地を見學の豫定である、十二日拔錨釜山から宮島へ向ふ豫定

體協理事會

朝鮮體育協會理事會は三十日午後一時より總督府第三會議室で開催、總督府人事異動に伴ふ、會長、副會長の後任外左の五件を附議決定した

一、全鮮陸上競技聯盟加盟の件
二、庭球聯盟補助増額
二、オリンピック陸上競技代表京城下車に際し歡迎會開催
三、竹内主事オリンピック觀察期間中事務臨時代理其他

佐々貫畫伯の個展

六月一日より五日までの間に京城丁子屋五階社交室で佐々貫義雄畫伯個人展覽會を開く、出品畫は著名な滿州鳥スケッチである

けふの天氣 曇り

貸借對照表（昭和拾壹年參月參拾壹日現在）

資産之部

科目	金額
[illegible]	280,839,74
[illegible]	673,663,74
[illegible]	118,559,59
[illegible]	115,622,91
[illegible]	273,478,18
[illegible]	80,757,94
[illegible]	364,297,99
[illegible]	2,823,457,31
[illegible]	24,206,83
[illegible]	348,108,73
[illegible]	213,667,64
[illegible]	154,889,02
[illegible]	531,960,07
[illegible]	10,645,31
[illegible]	9,967,73
[illegible]	1,004,975,36
[illegible]	44,581,87
[illegible]	920,375,99
[illegible]	22,494,62
[illegible]	260,802,61
合計	8,278,243,18

負債之部

科目	金額
[illegible]	4,000,000,00
[illegible]	50,300,00
[illegible]	18,000,00
[illegible]	32,473,19
[illegible]	4,400,80
[illegible]	176,709,77
[illegible]	810,000,00
[illegible]	372,690,06
[illegible]	146,678,64
[illegible]	1,412,190,29
[illegible]	131,658,29
[illegible]	89,797,66
[illegible]	423,619,89
[illegible]	1,69
[illegible]	248,171,63
[illegible]	68,149,86
[illegible]	293,601,41
合計	8,278,243,18

⊙朝鮮運送株式會社

品八一等 柄八一番 ◎ みのや呉服店 本町二丁目 電本八八八

大學脫腸帶
脫腸は危險です
▼不完全無責任なる類似品あり「大學」と御注意を乞ふ
▼大學脫腸帶は京大、東大、九大、慶大の各大學病院指定品です
▼新聞名記入の上三錢切手御送りの方に「脫腸病者の相談書」を無代進呈します
▼全國有名藥店デパート藥品部にあり
東京本郷三丁目 万木製作所

參謀本部陸地測量部發行 五万分一地圖 軍隊教科書 大賣捌所
京城漢江通三（龍山兵營前電車通） 小林商店圖書部 電話龍山五二〇 振替京城一四一六一番

テイチクレコード
藤山一郎專屬入社記念發賣
流行歌 白浪五人男 古賀政男作曲 西岡水朗作詩
一枚で六大學が開ける！
J★350
流行歌 三人吉三の唄 古賀政男作曲 西岡水朗作詩

鼠とり藥 猫イラズ

低金利時代の證券投資！
●金利の急速な低下は澎湃たる證券投資への氣運を促進し堅實なる投資株は既に株不足の傾向を辿つて居ります。
●斯る情勢の基調をなすものは劃期的低金利でありますが通貨インフレの動きが更に其將來に貨幣價値の下落を約束する事は資産擁護の對策として證券投資に決定的意義を與へるものと云はねばなりません。
●此の際弊店に於て御買付の株に對しては特に低利にて金融の御下命に應じます故何卒御遠慮なく御利用の上貴下の堅實なる御投資に一段の拍車をかけられる樣御奬め申上げます
●尚は相場變動の激しき折柄出合の如何によりましては時に出來不出來も免れませんが賣買とも御用命に對しては絶對薄利を以て御期待に副ふ樣努力致して居りますから多少に拘はらず御用命御引立の程御願申上げます。
一、公債 貸出時價ノ九掛 日歩一錢三厘程度
一、一流株 七掛 一錢四厘程度
一、二流株 八掛 一錢五厘程度
一、三流株 七掛 一錢八厘程度
尚は弊店は現物專門店で眞面目な投資の御相談所として懸命の努力を拂つて居ります何卒御遠慮なく御利用の程御願ひ申上げます
京城府明治町二ノ一（電話本局代表五一五五番） 秋田株式現物店

京日案内
五號活字十五字詰一回五行一圓五十錢増料金は前納の事但統廣告に限り特に臨時廣告にて掲載す

淋疾 黴毒 理學的療法專門 塩井醫院 黄金町一丁目（三井物産横） 電本二〇九〇

乳母 内地人を不問 手當入用（當方生後六ヶ月の乳兒） 黄金町六ノ六六 三浦

貸家 新築二階建 オンドル・瓦斯・電燈完備 住居閑靜

賣地 地内二百三十八坪及上何れも將來有望地 京城府初音町一六五 林業社

貸家 二階上 八疊、六疊 家賃三五圓

看板 龍岡府本町三丁目 新光社

鷹峯台住宅地 分讓開始 明治町一ノ四六 分讓事務所 電本五九四三番

恩給 利子低下す借り替へ有利契約更新を勸む 京城府外櫻ヶ丘新里一番地 電本二三六二番 合資會社西村商會

第三十三回決算公告
（昭和十一年三月三十一日現在）
貸借對照表
[illegible]
右之通ニ候也
昭和十一年五月
金剛山電氣鐵道株式會社

本紙一萬號記念懸賞小說二等當選 禁無斷上演映畫

春を待つもの (23)

山下ハル子
寺本忠雄畫

一つの希望（五）

佐田が歸ると、富枝夫人は、客の殘していつた煙草の吸殼を、火鉢の片方に集め乍ら、

『だけどね雛子、若し冬ちゃんが受かつてゐたら、孫によると私達は京城を引揚げなければならないんだよ。折角先生に就いて習つても、中途半端じやどんなもんだらうねえ――』

『京城を引揚げるつて……？』

『大邱のお父さんの處に行くやうになるだらうと思つてゐるの――尤もお前も直ぐに學校を出るのだし、もう京城には用はないんだけど――。』

『さう――。』雛子は、去年から二人ゐた女中も一人減らしたりして、何となく家の中に今迄と異つたひきつめた空氣が流れてゐるのを、もうとつくに氣付いてゐたので、母親の言外の意味は直ぐに悟ることが出來た。

『然しまだはつきり決まつた譯じやないのだよ。近い中お父さんも入來つしやるし、その時又よく相談しての事なんだよ……』母親は雛子の顏が曇つたのを見ると、矢繼ぎ早に、

『でも、あゝして山本さんで、折角先生を御紹介して下さつたのだし、お前が習ひたいと思へば何時から始めてもいゝんだよ』

『えゝ――。』

雛子は何が原因とも解らず體中の力が一時に拔けてしまつたやうな氣持で、

『大邱は、知らない人ばかりで當分は淋しいでせうね――』

『なあに、此處で思ふ程の事はありやしないよ。お父さんの御知合が多いんだし――。それにお前が淋しいやうだつたら、又何んとかいゝ方法を考へてもねえ……。』

富枝夫人は何かを思ひ出したらしく明れやかな調子で、

『――此の四月に、私に少し纏まつて入る金があるのだよ。都合によつちや、それでピアノの一台位買へないこともないし……』

母がいつた金といふのは、時々雛子に洩らしてゐた、雛子の嫁入仕度金で、雛子が女學校に入つた年から始められた銀行の定期預金が滿期になつて返つて來ることだといふ想像は、雛子にも直ぐに浮んで來た。

雛子は、冷たい茶をぐつと呑み干して、

『――お母さん、兄さん四月には歸つていらつしやるんですつて』と努めて明るくいつた。

『あゝ。手紙でも來たの？』

『うゝん。山本さんのお兄さんにさういつて――。』

『周一郎が歸つたら、少しは息がつけるだらうが――あれにも氣の毒だ……。』

『え？どうして……。』

『急に呼び戻したりして、お役所の方にも工合が惡からうと思つて――。』

『マア――。じや家で呼んで……？』

『……』母親は默つて茶碗を片付け始めた。

トン／＼と荒い足音がしたと思ふと、間の襖が開いて冬二が顏を出した。

『僕、試驗は受かつてゐる――。』

母親と、雛子の迂視を避けるやうに、冬二は低い聲でいふと、顏をそむけてしまつた。

『マア！さうだつたかい――。』だが、母親富枝の歡聲も、尻切れ蜻蛉の形で後がつゞかなかつた。

パツと點いた電燈の光りに、三人三樣の想ひ／＼の顏が照し出された。

『あゝ、もうそろ／＼御飯だね、二人共降りてお出でよ……。』富枝はそれを機會にして、下へ降りて行つた。

『お目出度う。よかつたわねえ……。』雛子は、紺薩白の角袖もまだ何處やら借着らしさの拔けない冬二の顏に笑ひかけて云つた。

『……』冬二は怒つたやうに默つてゐる。

『もう一高生ね。嬉しいでせう』

『僕、學校なんて行きたいと思はない。生きてる事が厭だ！』

『マア。いきなりそんなことといつて、どうしたといふの？』

『僕、姉さんの顏を見てゐると、段々人生觀が變つて來る――』

『……』雛子は思ひがけない言葉に、呆つ氣にとられてしまつた。

『姉さん、僕が學校へ入るのを喜んだり、ピアノを習はうなんて事を考へる前に、どうして足を直してしまふ事を考へないんだい！』

『――それは無理よ。よくならないものは仕方ないでせう――。』

『直す方法を取らないんだらう？姉さんは、それでいゝと思つてゐるのか！』

『……。』

冬二の苦痛に引歪められた顏を見てゐると、雛子の頰には冷たいものが獨りでに流れて來た。窓の崖下の谷の流れの音が、夕暮れの空氣を震はして這ひよつて來る。

雛子は唇を嚙み締めてじつと俯向いてゐた。

當代一流 爭霸血戰譜（6）

左香落
△七段 小泉雅吉
▲六段 塚田正夫

十二局 圖は二二と迄の局面
『持駒』小泉氏 金金歩歩歩

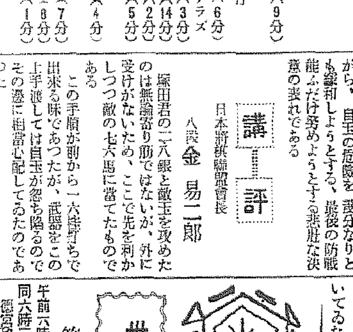

▼二八銀（9分）
▽四八玉
▼三九銀打
▽同 金（6分）
▼同 銀ナラズ
▽同 玉（3分）
▼二八金（14分）
▽四八玉（2分）
▼三八金（5分）
▽同 玉
▼二八飛（4分）
▽四七玉
▼三五桂（7分）
▽五六玉（8分）
▼六四桂（1分）

〔持時間各七時間 ◇消費時間 ▽五時間九分 ▼六時間四分〕

觀戰記

自玉を叱ひつつ 王手の逆襲

双龍子

不屈の塚田六段は逃げられるだけ逃げ、凌げるだけは凌いで來たが、それでも最後の反撃力を見せて二八銀、三九銀打ちと攻守兩樣の働きに出た

にも拘はらず小泉七段は三九同金とをとなしく應酬した。どうした事だと、感想を聞へば

『――これは同金、同銀ナラズ、同玉の順となつて危險ですが、直ちに四七玉では五五桂、五六玉、六四桂と馬を狙はれては兩入玉の模樣で私の方が却つて割が惡いかもしれませんね』と餘裕綽々たる態度を示してゐる

塚田六段の二八飛及び三五桂は止むを得ない攻め筋で敵玉を攻めながら、自玉の危險を幾分なりとも緩和しようとする、最後の防戰能ふだけ努めようとする悲壯な決意の表れである

講評

日本將棋聯盟會長 八段 金易二郎

塚田君の二八銀と敵玉を攻めたのは無論寄り筋ではないが、外に受けがないため、ここで先を利かしつつ敵の七六馬に當てたものである

この手順が前から一六桂打ちで出來る味であつたが、武器をこの上手渡しては自玉が忽ち陷るのでその邊に相當心配してゐたのであつた

しかし受けの利かないところで逡巡してもゐられないので最後の一戰をと決意したものである

小泉君の三九同金は一寸考へてゐたやうだが、實際は四七玉と早く越しては、七六馬を失ふのは同一でも持駒の差が大きいので如何に危險でも三九同金と取る一手である

卅一日番組（月曜日）

JODK

第一放送

午前六時（東）ラヂオ體操
同六時三〇分 小鳥の朝＝京城昌德宮秘苑より全中繼＝ 說明李王職技師 下郡山誠一
同七時 今日の天氣通報見込
同九時一分 氣象通報
同九時三〇分 ハーモニカ獨奏と童謠 一、ハーモニカ獨奏 舞曲ドンホセ・ゴルドバーク曲 春の歌 メンデルスゾーン曲 カルメン拔萃 ビゼー曲 眞山明
二、童謠 伴奏 朝比奈昇
同宗ことば…………つばき…………げんげ草………… 安田すゑ子
こんこん小狐…………チョンチョンチョン三丁目…………おでんわごつこ…………雀の音…………豆のドン藏………… 島瀬春子
同一〇時（東）日曜勤行＝淨土宗別格寺院法然院本堂より中繼＝ 導師 法然院貫主 法話『道善同向』 佐々豐子
同一〇時四〇分（仙）文藝講話 詩聖ダンテについて 東北帝大教授 阿部次郎
同一一時一〇分 講演 時局匡救の道 修養團主幹 蓮沼門三
同一一時四〇分（大）海外市況
正午（東）時報
午後零時三〇分 ニュース
同一時（東）オリンピック派遣水上選手豫選會全日本水上選手權大會實況並にプールより中繼 明治神宮外苑
同四時一五分（東）
同一時 野球試合實況（京城第二放送）京城實業リーグ戰＝京城球場より中繼＝
同一時三〇分 合唱
一、混聲三部 春興
二、女聲二部 春夜夢 マッジンギ作
三、男聲二部 故鄕を離るる唄 メンデルスゾーン作
四、混聲三部 樂しき旅
五、女聲二部 牧羊 ロッシーニ作
六、男聲二部 荒野のはら シューベルト作
七、朝鮮遞信歌 陸軍戶山學校作 遞信音樂同好會員
同三時 尺八と二曲 一、本曲 尺八 武井一園 同 久原柔道 同 武井一園 三絃 伊藤節子 箏 井上國子 二、地唄朝彥
同三時四〇分（東）氣象通報
同四時 ニュース（氣象通報釜山）
同六時（大）連續童話＝劇研谷 涙
同六時二五分 ニュース 奏所より中繼＝ ボンボロ姉宗（二）サトウハチロー作『留守番事件』テキスト六六ページ BKコドモサークル
同七時 ニュース・天氣見込
同七時三〇分（大）ヴァイオリン獨奏
一、（イ）アバネーズ サラサーテ作 （ロ）スペイン舞曲 アリア作
二、（イ）スケルツァンド マルシック作 （ロ）人形の踊り ポルディーニ作、クライスラー編 （ハ）アルトゥズの泉 シマノフスキー作 （ニ）スペイン舞曲 グラナドス作
伴奏 ジャック・ティボー タツソ・ジャノプロ
午後八時（東）舞台劇 能因法師 岡本綺堂作 北條能因法師 澤村訥子 安部正親 市川左升 藤原節信 市川荒次郎 花園少將 中村翫之丞 良因 中村又五郎 園生 尾上梅笑 女房加賀 片岡千代麿 外 鳴物連中
同八時五〇分（大）浪花節 寺物語 東天紅
同九時三〇分（東）時報 ニュース・氣象通報・翌日の番組（地方へのニュース・京城）
同一〇時 ニュース・氣象通報・地方へのニュース（朝鮮語釜山）

第二放送

午後六時三〇分 兒童劇 孔德少年會
同七時 心田開發講演 尹乙洙
同八時 歌詞 報念外 文山紅（外）
同八時三〇分 獨唱 李仁範 下廣紅
同九時三〇分 古談 申鼎言

一日さ・物

午前七時一分（東）朝の修養 山家學生式（一） 釋入 亮忠
同一〇時三〇分（東）家庭講座 鮎の味と料理 栗山善四郎
午後零時五分 物語 黑い瞳 泉 史郎
同零時三五分（大）國民歌謠 日本よい國 栗田良三
同二時（東）講演と音樂（海外放送開始一周年記念）
同六時（大）音樂劇 カンチヤンとゲンチヤン 大阪放送童話研究會
同七時三〇分（大）講演 中産階級の現代と將來 大阪商大學長 法學博士 河田嗣郎
同八時（大）漫談 放送局古參毛 柳家雪江
同八時一〇分（東）長唄 賤機帶 杵田五郎 吉住小三藏外
同八時五〇分（大）ラヂオドラマ 辨慶 市川壽美藏外

小鳥の朝

午前六時半 京城昌德宮秘苑より中繼 說明 李王職技師 下郡山誠一

秘苑は約五百年の歷史を有する昌德宮の後苑でありまして面積二十萬平方メートル餘、苑内鬱蒼たる自然林を背景に大小幾多の亭を設けて昔時より王家逍遙の所とせられたのであります、春秋の景趣に富み京城唯一の佳境と稱せられてをります、從つて苑内の森蔭や小流を慕つて集まる禽類も多く昨今既に朝鮮の名鳥カウライウグヒス（黃鳥）を始めとしシマコマ、マミジロキビタキや問題の眞の佛法僧等が姿を見せて朗らかに鳴いてゐます、又老樹上にはアヲサギが群をなして巢籠りをなし目下營巢中で樹下にはカウライキジが繁殖に着手中であります、其他コイカル、ツツドリ、クワツコウ、イワミセキレイ、ヤマセウビンなど數多くの禽類が飛來してそれ／＼美音を競ひ囀けてゐます、本日は、これ等自然に來り鳴く鳥の中、內地と異り特色ある數種についてその鳴聲を李王職昌德宮苑長下郡山氏の說明と共にお聽きとり願ひます

尼崎汽船出帆

阪神行
神代丸 五月三十日 五月卅一日
尾道阪神行
大東丸 六月二日 六月二日
伏見丸 六月三日 六月四日
正生丸 六月五日 六月六日
赤城丸 六月六日 六月七日
百福丸 六月七日 六月八日

右之通リ二御座候間精々御利用願候

仁川府海岸町 合名會社尼崎汽船部代理店
高杉商店回漕部
（出帆係專用）電話一〇三〇番

大阪商船定期出帆

◎内、鮮、滿連絡優秀客船

大連線 大連直行 十時 門司 神戸 早朝着

	大連	門司	神戸
吉林丸	六月五日	七日	八日
熱河丸	[illegible]	[illegible]	[illegible]
うすりい丸	[illegible]	[illegible]	[illegible]
うらる丸	[illegible]	[illegible]	[illegible]
扶桑丸	[illegible]	[illegible]	[illegible]
はるびん丸	[illegible]	[illegible]	[illegible]
ばいかる丸	[illegible]	[illegible]	[illegible]
あめりか丸	[illegible]	[illegible]	[illegible]
しかご丸	[illegible]	[illegible]	[illegible]
たこま丸	[illegible]	[illegible]	[illegible]

門司基隆直行 内臺連絡 毎五日目發船
瑞穗丸 六月十二日
高千穗丸 六月四日
蓬萊丸 六月九日

（基隆着發々日午後一時）
門司より神戶行大型船便多數あり
詳細は左記へ御問合下さい（案內書進呈）

大阪商船株式會社 京城出張所
京城府南大門通三丁目一〇六 東京火災四階 電話本局長一〇三〇番

鮮內代理店・案內所
京城 國際運輸會社
仁川 慶田組
釜山 釜山商船組
案內所 ジヤパンツーリストビューロー 京城三中井・平壤三中井・安東大和

北鮮門司阪神急行
新造船 龍興丸 大同丸 洛東丸 就航
清津午前十時發＝門司翌々日前八時着
雄基前日發
龍興丸 六月四日
大同丸 六月九日
洛東丸 六月十四日
北鮮滿洲行
河南丸 清津發 六月二日 清津、雄基、城津、興南
大連內地直行 博多、長崎、鹿兒島、基隆、高雄行
朝鐵、滿鐵主要驛に於て船車連絡 日滿連絡毎日發

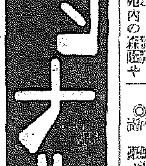

ナショナル乾電池

恐るべき病菌は 空氣中より又は飲食物を通じて 絶えず人体に侵蝕しつゝあります、

本劑は此恐るべき病菌を口中に於て豫防するの効力を有して居ります

下記の配劑と其効能を御熟讀の上 飲食の後、外出の時、人込みに居る時等には必ず本劑の二三粒を口中に含み病氣に罹らぬ樣御注意を願ひます

カオール

口中殺菌劑（衛生口錠）

口より入る病を防ぎ精神を爽快にする!!

配劑と其効用

製劑顧問 ドクトル 松尾道

一、口中殺菌劑を配合す
從つて空氣又は飲食物と共に口腔より侵入し來る諸種の病原菌を口中に於て殺滅するが故に種々の傳染病を豫防す

二、健胃整腸劑を配合す
從つて胃を健全にし其の消化力を亢進し食慾を增進せしめ下痢腸カタル等に整腸劑は殺菌劑と相俟つてこれを治療す

三、興奮劑及强壯劑を配合す
從つて心身の疲勞困憊したる時には各機能を興奮せしめ氣力を旺盛にし健胃劑と相俟つて内臟の强健を計らしむ

四、清涼劑及美音劑を配合す
從つて其香氣の爽快により口中の惡臭・惡熱を除き、美音劑は咽喉の乾燥を防ぎ、聲音を美化し、從つて精神を爽快ならしむ

◎故に皆樣の保健の爲に
◇惡疫流行の時
◇他人に接する時
◇執務勉强の時
◇口中の臭き時
◇禁煙を望む時
◇氣分惡しき時
◇飲食の後
◇汽車電車に乘る時
◇遠足運動の時
◇酒肴を召上る時
◇音聲を使ふ時
◇疲勞したる時

カオールの二三粒を口中されたし、本劑を口に含めば、マスク、ウガヒの必要なきと同時に心身を爽快にし、體を健全になすの效あり

◎本日より直ちに御常用をおすゝめ致します

▼定價と容量▲

袋入	（十錢）	百粒
同	（二十錢）	二百五十粒
ポケット容器付	（三十錢）	三百粒
御勾玉形容器付	（五十錢）	五百粒
鞄形容器付	（五十錢）	五百粒
九谷金石美術容器付	（五十錢）	五百粒
保健容器付	（五十錢）	五百粒
德用瓶入	（五十錢）	八百粒
同	（一圓）	二千二百粒

◎カオールは全國到る處の藥店にあり

只今、高尚優美・携帶至便・ヒスイ色 『社交容器』無代進呈中

進呈方法 御愛用の證としてカオール廿錢以上の效能書一枚とお引換へに一個宛進呈致します（效能書は必ず第一種郵便にて御差出下さい）

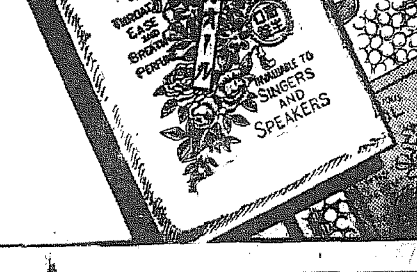

本舖 株式會社 安藤井筒堂
東京市日本橋區水天宮前